3.1 ¿Qué es un *bracero*?

Generalmente, la primera pregunta que se hace sobre el tema es ¿qué es un *bracero*? Como dijo en entrevista Don Antonio Romero de *Pachuca*, *Hidalgo* durante nuestra visita al Centro de los Trabajadores Agrícolas en *El Paso*, *Texas*, ---*Un bracero, allá en mi tierra, es a donde echamos las tortillas, ¿no?*--- Otros llaman *bracero* a todo aquel que va a trabajar al norte.

Si bien estas confusiones son un tanto comprensibles, primero porque efectivamente un *bracero* puede ser fonéticamente confundido con un brasero aunque el brasero con *S* viene de brasas, del carbón caliente, de las llamas a donde sí podemos echar unas tortillas. *Bracero* con *C* ciertamente posee más relación con aquel individuo que se va a trabajar al norte, sin embargo no todos los que fueron a trabajar al norte son *braceros*.

Durante la implementación del Programa Emergente de Trabajadores Migratorios o Programa Bracero se necesitaba, en Estados Unidos, fuerza de trabajo que cubriera la escasez de hombres que el frente de guerra había generado, es decir, no había quien trabajara las tierras norteamericanas. Así la falta de hombres para levantar la cosecha animó al gobierno americano a realizar un acercamiento con México para que miles de hombres prestaran sus brazos para trabajar en los campos y en los rieles. Por lo tanto, el que trabajaba con los brazos era llamado BRACERO.

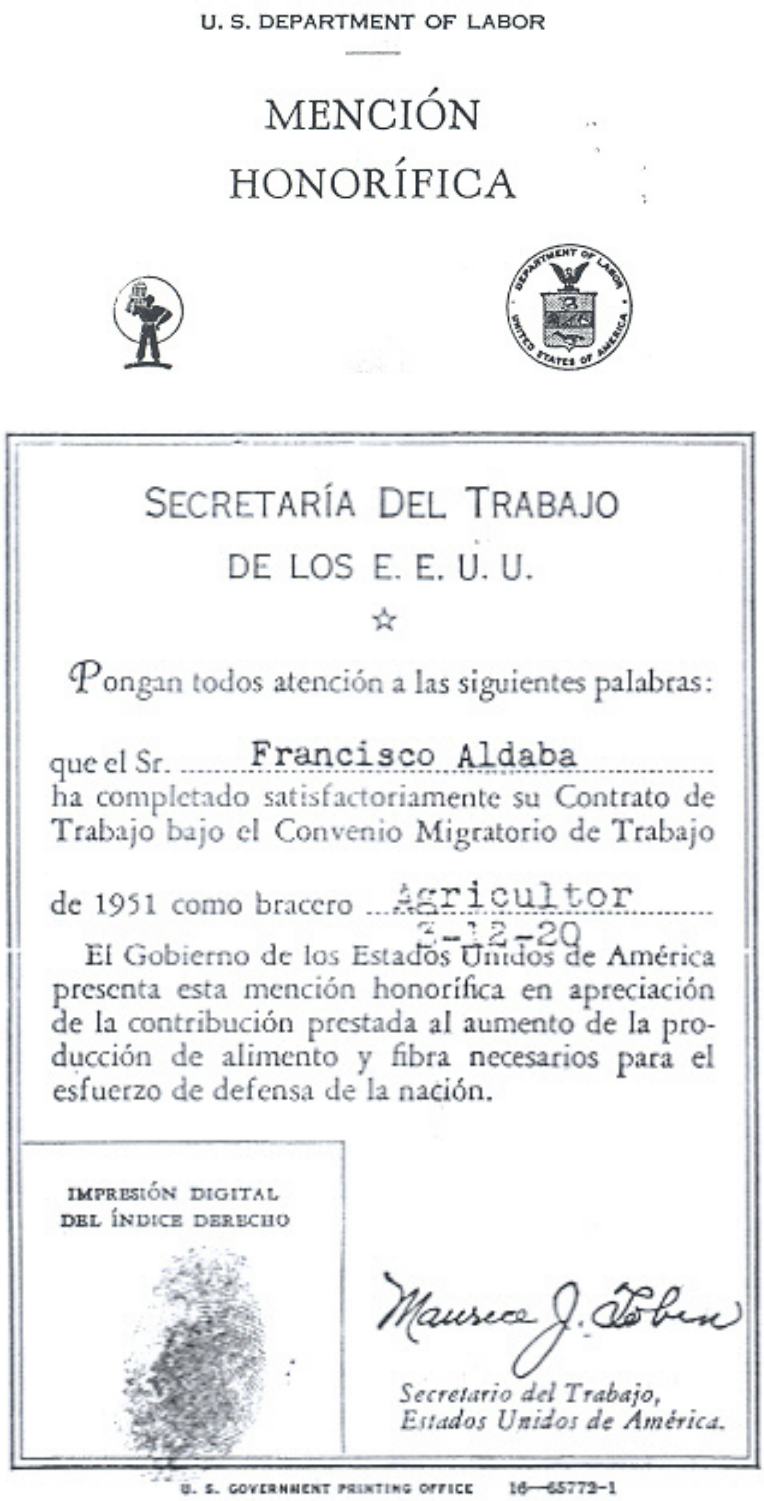

U. S. DEPARTMENT OF LABOR

MENCIÓN
HONORÍFICA

SECRETARÍA DEL TRABAJO
DE LOS E. E. U. U.

☆

Pongan todos atención a las siguientes palabras:

que el Sr. Francisco Aldaba
ha completado satisfactoriamente su Contrato de Trabajo bajo el Convenio Migratorio de Trabajo

de 1951 como bracero Agricultor
2-12-20

El Gobierno de los Estados Unidos de América presenta esta mención honorífica en apreciación de la contribución prestada al aumento de la producción de alimento y fibra necesarios para el esfuerzo de defensa de la nación.

IMPRESIÓN DIGITAL
DEL ÍNDICE DERECHO

Maurice J. Tobin

Secretario del Trabajo,
Estados Unidos de América.

U. S. GOVERNMENT PRINTING OFFICE 16—65773-1

Figura ix. Ésta es una mención honorífica que Estados Unidos les daba a todos los braceros. En ella se reconoce la labor hecha por los trabajadores en los campos americanos.

Los autores, después de más de 80 entrevistas, apenas tienen una vaga idea de lo que significa ser bracero y es que entre más tiempo se le dedica a este

proyecto, más compleja se vuelve la tarea de describir brevemente lo que significa serlo pues hasta la fecha ellos, los *braceros* mexicanos, sin la necesidad de tener un azadón en la mano, siguen activos, siguen siendo *braceros*.

La dificultad para progresar en un país estancado política y económicamente motivó a que aquellos hombres héroes del riel y del arado para algunos, soldados del campo para otros, dejaran su tierra y se convirtieran en ejemplo de la casta del mexicano, legado de la histórica injusticia, de la discriminación y de la explotación en un México independizado por las clases dominantes para beneficio de las mismas, en un país en donde el pueblo una vez se alzó en armas, la misma gente que hasta hoy sigue aguantando.

El *bracero* no es sólo un hombre que va o que fue al norte a trabajar sino una clase especial de ser humano que abunda en México, el campesino, curtido genéticamente, quizá como resultado de la adaptación que su cuerpo tuvo que hacer para poder soportar las exigencias de trabajo de los hacendados. El *bracero* es aquel hombre que no tiene más ayuda que la de sus propios brazos, hecho para aceptar órdenes y llevarlas a cabo.

No es casualidad que los americanos hayan requerido del apoyo de la fuerza de los nuestros, pues de buena fuente se conoce que el mexicano trabajó más en tierra ajena que ningún otro bracero[1]. El mexicano lleva en su mente a la familia lo que constituye el deber psicológico del cual habla Galarza o los factores psico-sociales mencionados por Hancock (1959); éstas no son meras coincidencias. Al mexicano lo han lastimado en este país tanto como en el extranjero. La discriminación no está delimitada por fronteras internacionales,

[1] Al implementarse el Programa Bracero, llegaron a Estados Unidos, en menor proporción, caribeños y jamaiquinos quienes pronto desaparecieron del programa

también proviene de las clases altas hacia los más pobres, de jóvenes a viejos, del poder a la miseria. Aquí también son y fueron víctimas de discriminación, pues la indiferencia y la apatía son formas de discriminar también, de hacer menos. El gobierno mexicano usó a los braceros tanto como el de Estados Unidos, y hoy en día en Ciudad de México no se les recibe en los edificios oficiales, ni siquiera, para aparentar darle solución a sus demandas.

Organización de Trabajadores Aspirantes a Braceros, de Parral, Chih.

No. de Registro 34.

CREDENCIAL

La presente acredita a Euscbio González como miembro activo.

Parral, Chih., Feb 17 de 1946

Secretario,

Presidente,

Figura x. Esta credencial demuestra que existían organizaciones que organizaban a los campesinos antes de ser braceros. Fuente Centro de Trabajadores Agrícolas de El Paso, Texas.

3.2 La *Bracereada*

La *bracereada* tiene distintas connotaciones, por una parte puede referirse al periodo en el que estuvo vigente el Programa Bracero, o bien la palabra puede ser utilizada para indicar la experiencia general que el *bracero* tuvo durante el tiempo que pasó en el norte.

Hay suficiente bibliografía sobre el Programa Bracero, existen libros que solamente tratan este tema, inclusive se han hecho tesis enteras sobre el programa, lamentablemente no sucedió lo mismo con la *bracereada*.

La experiencia del *bracero* es la parte más apasionante en éste proyecto. Nuestro video documental no tendría el mismo impacto ni el mismo significado sin la *bracereada*.

A continuación se hace un recuento de las experiencias y recuerdos que transmitidos por los cientos de *braceros* con quienes los autores tuvieron contacto, sería imposible nombrarlos a todos, sin embargo se les hace justicia a todos, pues al hablar sobre la *bracereada* sorprendentemente las historias tienen una enorme similitud. Lo que se cuenta en *El Paso, Texas* es igual a lo que se escucha en Acapulco o en Tlaxcala, todos sin excepción vivieron casi lo mismo.

En aquellos tiempos la inquietud por contratarse e ir a ganar unos cuantos dólares era mas bien una aventura para los jóvenes y una necesidad para los más viejos. Algunos realmente lo necesitaban, otros simplemente lo hacían por la pura experiencia.

El proceso de la *bracereada* es sencillo. Se habían establecido sitios para contratarse en diferentes ciudades del país. Al principio del programa sólo se llevaban a cabo las contrataciones en la Ciudad de México, en Estadio Nacional. La creciente demanda de contratos, obligó a que se abrieran otros sitios de contratación como el de Chihuahua y el de Monterrey.

> *"…todos buscaban el anhelado contrato de bracero, que para muchos significaba tanto como un pase al mismo paraíso"* (Topete 1949:5)

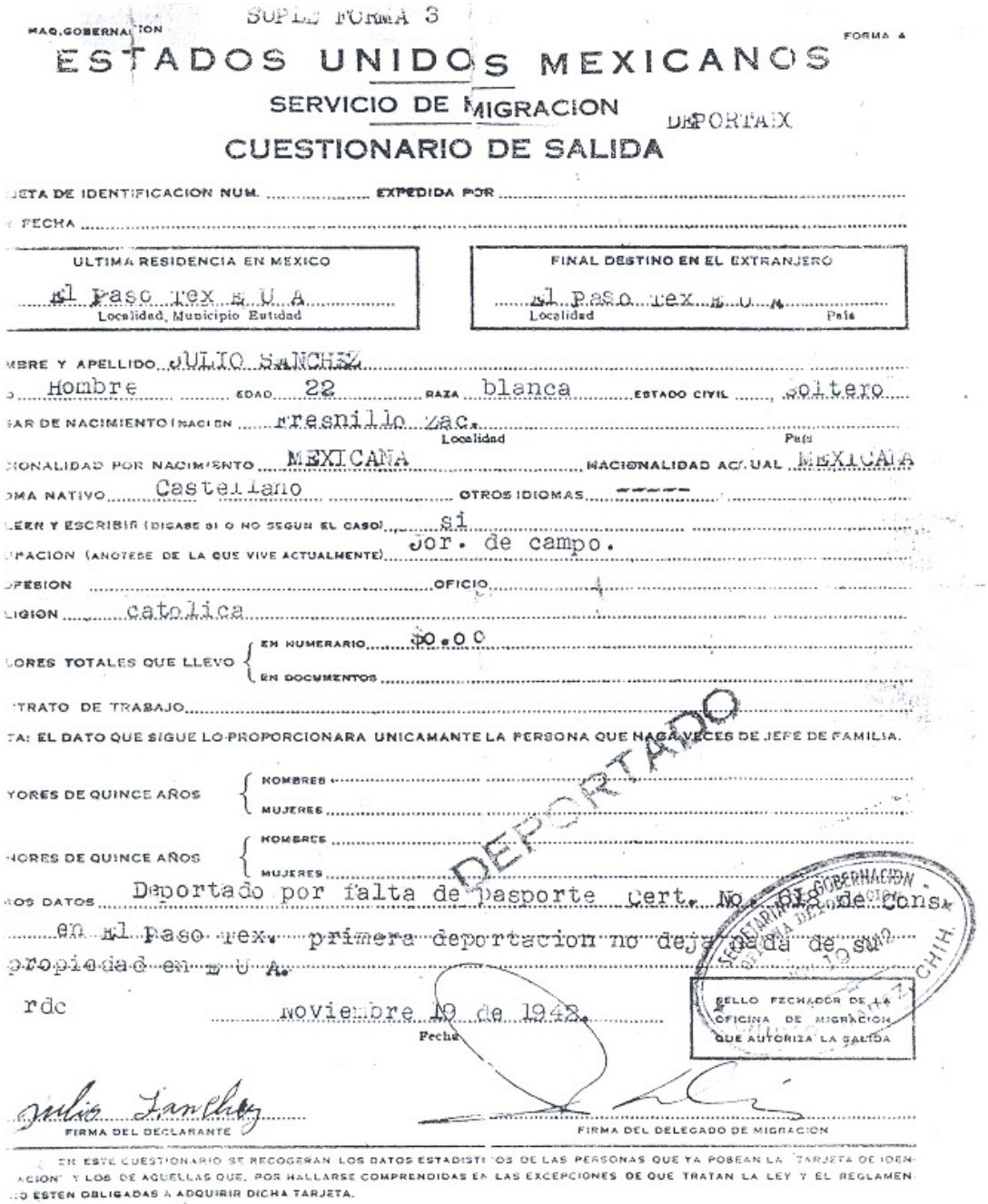

SUPLE FORMA 3

MAQ.GOBERNACION — FORMA A

ESTADOS UNIDOS MEXICANOS

SERVICIO DE MIGRACION — DEPORTAIX

CUESTIONARIO DE SALIDA

JETA DE IDENTIFICACION NUM. ..... EXPEDIDA POR .....

FECHA .....

ULTIMA RESIDENCIA EN MEXICO	FINAL DESTINO EN EL EXTRANJERO
El Paso Tex E U A (Localidad, Municipio Entidad)	El Paso Tex E U A (Localidad, País)

MBRE Y APELLIDO JULIO SANCHEZ

Hombre EDAD 22 RAZA blanca ESTADO CIVIL soltero

GAR DE NACIMIENTO (NACION) Fresnillo Zac. (Localidad, País)

CIONALIDAD POR NACIMIENTO MEXICANA NACIONALIDAD ACTUAL MEXICANA

OMA NATIVO Castellano OTROS IDIOMAS -----

LEER Y ESCRIBIR (DIGASE SI O NO SEGUN EL CASO) si

UPACION (ANOTESE DE LA QUE VIVE ACTUALMENTE) Jor. de campo.

OFESION ..... OFICIO .....

LIGION catolica

LORES TOTALES QUE LLEVO { EN NUMERARIO $0.00 / EN DOCUMENTOS .....

TRATO DE TRABAJO .....

TA: EL DATO QUE SIGUE LO PROPORCIONARA UNICAMANTE LA PERSONA QUE HAGA VECES DE JEFE DE FAMILIA.

YORES DE QUINCE AÑOS { HOMBRES ..... / MUJERES .....

NORES DE QUINCE AÑOS { HOMBRES ..... / MUJERES .....

ROS DATOS Deportado por falta de pasporte Cert. No. 618 de Cons. en El Paso Tex. primera deportacion no deja nada de su propiedad en E U A.

rdc Noviembre 19 de 1942. (Fecha)

SELLO FECHADOR DE LA OFICINA DE MIGRACION QUE AUTORIZA LA SALIDA

Julio Sanchez — FIRMA DEL DECLARANTE

FIRMA DEL DELEGADO DE MIGRACION

EN ESTE CUESTIONARIO SE RECOGERAN LOS DATOS ESTADISTICOS DE LAS PERSONAS QUE YA POSEAN LA "TARJETA DE IDENTIFICACION" Y LOS DE AQUELLAS QUE, POR HALLARSE COMPRENDIDAS EN LAS EXCEPCIONES DE QUE TRATAN LA LEY Y EL REGLAMENTO ESTEN OBLIGADAS A ADQUIRIR DICHA TARJETA.

DEPORTADO

Figura xi. Cuestionario de Salida. Se alcanza a leer DEPORTADO fuente Centro Trabajadores Agrícolas en El Paso.

Primero había que hacerse de una certificación del Gobierno del Municipio al que se perteneciera, este trámite avalaba la condición del campesino, quien generalmente no debía poseer tierras para trabajar lo que justificaba la necesidad por contratarse, pero las certificaciones se podían obtener con una simple *mordida*.

AGENCIA MUNICIPAL

VILLA INSURGENTES, ZAC.

EXPEDIENTE: ____

OFICIO NO. 88

DEPENDENCIA AGENCIA MUNICIPAL.

ASUNTO: SALVOCONDUCTO

A QUIEN CORRESPONDA:

Esta AGENCIA MUNICIPAL a mi cargo a tenido a bien Expedirle SALVOCONDUCTO en favor del C. SIMON GAUCIN XXXXS vecino de esta Villa y cuya Foto al margen está, con esta fecha sale al rumbo de las Pronteras del Norte en donde pueda encontrar las Oficinas Contratadoras de Braceros, para contratarse y salir legal a trabajar a los campos de América por carecer de medios para el sustento de su familia.

Por medio del presente me permito recomendarlo a las Autoridades Civiles y Militares rogandoles se le extiendan las garar honrado y trabajador necesarios. Este és de conducta intachable

Reitero á Ustedes mi atenta y destinguida consideración y respeto.

A t e n t a m e n t e.

SUFRAGIO EFECTIVO. NO REELECCION.
Villa Insurgentes, Som., Zac. Septiembre 7 de 1959.
EL AGENTE MUNICIPAL

MARCISO ALVARADO Z.

EL SECRETARIO.

FABIAN SAIAS S.

Figura xii. Carta en la que el Municipio de Villa Insurgentes, Zacatecas recomienda que Simon Gaucin salga a trabajar a las *fronteras del norte.*

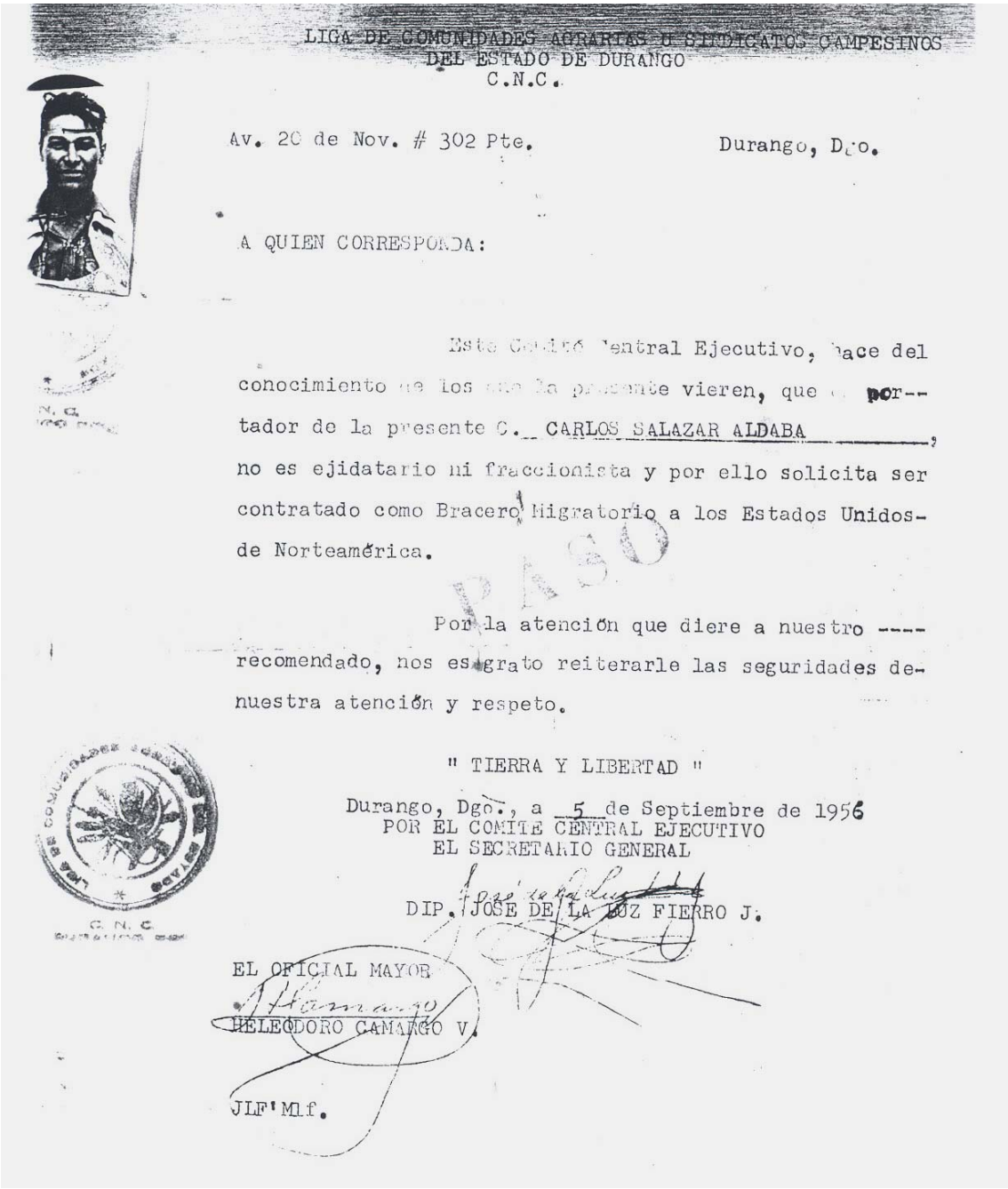

LIGA DE COMUNIDADES AGRARIAS Y SINDICATOS CAMPESINOS
DEL ESTADO DE DURANGO
C.N.C.

Av. 20 de Nov. # 302 Pte. Durango, Dgo.

A QUIEN CORRESPONDA:

Este Comité Central Ejecutivo, hace del conocimiento de los que la presente vieren, que el portador de la presente C. CARLOS SALAZAR ALDABA, no es ejidatario ni fraccionista y por ello solicita ser contratado como Bracero Migratorio a los Estados Unidos de Norteamérica.

Por la atención que diere a nuestro ---- recomendado, nos es grato reiterarle las seguridades de nuestra atención y respeto.

" TIERRA Y LIBERTAD "

Durango, Dgo., a 5 de Septiembre de 1956
POR EL COMITE CENTRAL EJECUTIVO
EL SECRETARIO GENERAL

DIP. JOSE DE LA LUZ FIERRO J.

EL OFICIAL MAYOR

HELEODORO CAMARGO V.

JLF'M.f.

Figura xiii. En ésta carta se explica que Carlos Salazar no es ejidatario ni fraccionario y que por ello solicita ser contratado bracero.

Había estados que durante un tiempo no estuvieron contemplados por México en el acuerdo internacional[2]: Jalisco, Michoacán y Guanajuato; a pesar de esto los campesinos hacían hasta lo imposible por obtener dicha carta. De acuerdo con Topete (1949) las Presidencias Municipales de los estados cercanos a los

[2] Los lugares en donde existía suficiente tierra fértil quedaban fuera de las contrataciones para darle prioridad a los estados en donde la tierra era árida o no se habían realizado las reparticiones ejidales.

que no estaban contemplados, vendían los certificados, en ellos se falseaba el lugar de origen del campesino para que pudiera conseguir el contrato. Al obtener las certificaciones los próximos *braceros* debían trasladarse a los sitios en donde obtenían las contrataciones. En el caso de Ciudad de México, las filas eran interminables, el campesino llegaba a la ciudad por sus propios medios y a veces pasaban semanas enteras sin que pudieran obtener el contrato, muchas de las veces debían dormir en las calles.

Figura xiv. Braceros durmiendo en las calles de la Ciudad de México.
Fuente Archivo Casasola

"…la muchedumbre sudorosa y hambreada, se la pasaba en las colas que hasta de cuatro en fondo se habían formado alrededor del estadio y que alcanzaban cientos de metros. Algunos duraban hasta 8 días en la cola, horas y horas; hasta noches completas en el mismo lugar que servía de todo, hasta de W.C." (Topete 1949:7)

Cuando al fin lograban acercarse en las filas, poco a poco se volvían presas del temor a ser rechazados; algunos cuentan que les revisaban las manos, si tenían suficientes callos los aceptaban inmediatamente, de lo contrario los regresaban a sus casas. Al final de la cola se encontraba un inspector estadounidense y uno mexicano, ellos daban el visto bueno sobre cada campesino.

Figura xv. Braceros en fila para llenar formatos de contratación se alcanza a ver un niño en la línea. Fuente Archivo Casasola

Después de conseguir el contrato eran transportados en camiones de redilas hacia las estaciones del ferrocarril en donde partirían, la gran mayoría[3], hacia *Empalme, Sonora*, ahí hacían una escala para salir en un último viaje, ésta vez rumbo a *Calexico, California.*

[3] Durante los años del Programa Bracero, el estado de California fue el que más contrataciones hacia, generalmente más del 70 %, Empalme, Sonora era una escala en la ruta hacia California.

Figura xvi. Grupo de braceros a bordo de una camión de redilas. Fuente Archivo Casasola

La línea ferroviaria que los llevaba de Empalme a *Calexico* era manejada por una compañía norteamericana, los *braceros* entrevistados se quejan de las condiciones en las que fueron transportados pues indican que los vagones servían para el traslado de ganado. Desde el viaje comenzaba el maltrato del que iban a ser víctimas por el tiempo que duraran sus contratos.

Los vagones, recuerdan, muy pocas veces contaban con asientos, y cuando no los tenían todos iban apretujados en el piso. Algunos se sentaban en el borde del vagón -- *para tomar aire* -- dicen, pues el calor en esa zona del país, sumado a la gran cantidad de personas que viajaban en un solo carro, era sofocante. Muchos de los *braceros* entrevistados recuerdan cómo veían caer gente de los vagones *--así nomás, se caían del tren, y ya nadie volvía a saber nada de ellos, el tren no se iba a detener, muchos se han de haber muerto en*

medio del desierto--- Al llegar a *Calexico*, o a la ciudad que fuere, en otros casos era *El Paso*, para los que iban a los estados de *Arizona*, *Texas* o *Nuevo México*, eran bajados del tren y llevados a Sitios de Contratación, una especie de albergue que les daba el gobierno americano, ahí se alojaban durante su arribo y hasta que algún agricultor llegara a contratarlos.

Las narraciones de los trenes recuerdan las historias que cuentan los *judíos* cuando eran transportados en los trenes camino a los campos de contratación. Elie Weisel, Premio Nobel de la Paz, escribe:

> *"…a la mañana siguiente marchamos a la estación, donde un convoy de vagones para el ganado nos estaba esperando. Los hungaros nos forzaron a entrar, 80 personas en cada carro. Nos dieron un poco de pan y un vaso de agua antes de partir. Las ventanas estaban protegidas y las puertas eran selladas, si alguien salía moriría…"* (Wiesel 1958:20)

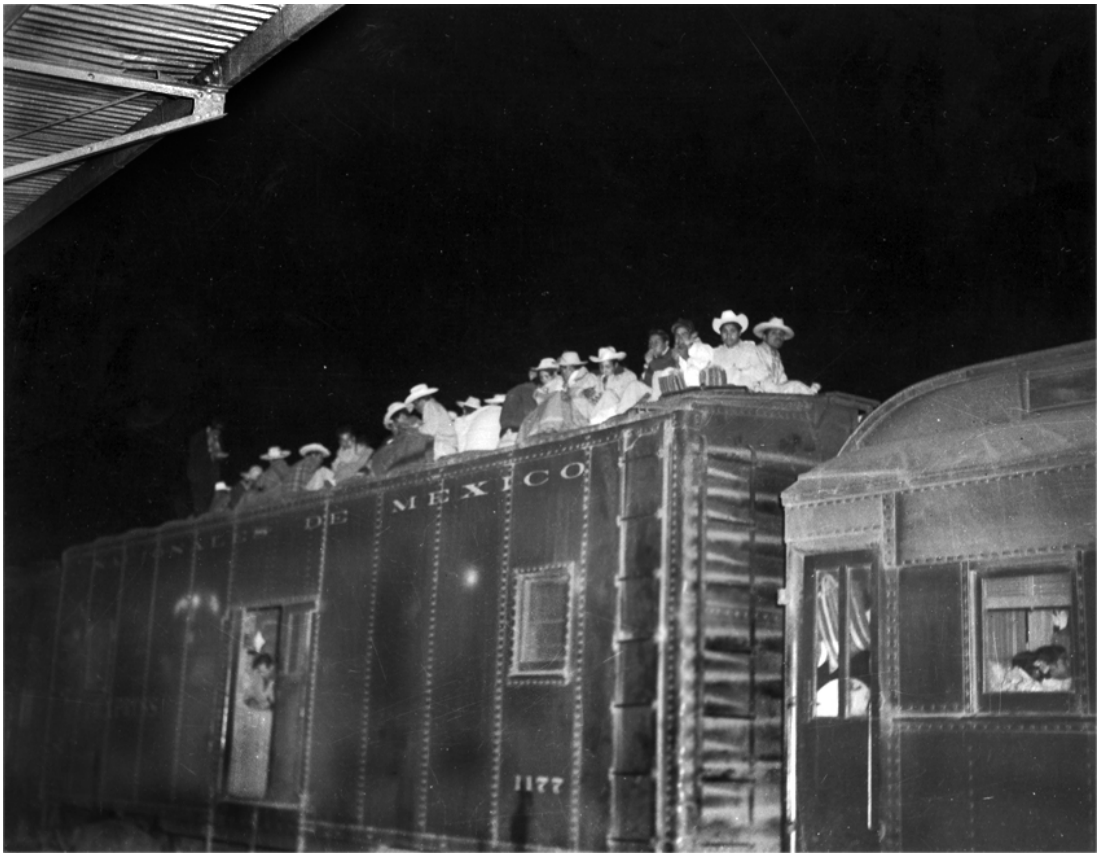

Figura xvii. Braceros sobre vagón de tren, al llegar a Estados Unidos o a los Centros de Contratación habrían de viajar en tren una vez más. Fuente Archivo Casasola

Figura xviii. Braceros en la puerta de un vagón de tercera clase.

Fuente Archivo Casasola

Como parte de la investigación de campo, se visitó el Sitio de Contratación *Rio Vista* en *Rosario, Texas*, las instalaciones están casi intactas, ahora funciona como un Centro de Apoyo y Aprendizaje para adultos y jóvenes.

Antes de que el gobierno americano lo convirtiera en un Sitio de Contratación, había servido como Campo de Concentración para recluir a prisioneros alemanes.

A partir de 1959, debido a la demanda de *braceros* en esa zona, fue convertido en un Campo de Contratación. Continuamente escuchábamos a los *braceros* decir ---*…y llegábamos a los campos de concentración, sí a los campos de concentración* --- Hasta donde nosotros recordábamos, los campos de concentración habían sido utilizados para, precisamente, concentrar y

aniquilar a millones de judíos durante la Segunda Guerra Mundial. Aunque la guerra y la *bracereada* coincidieron durante casi tres años, dudábamos que existieran tales campos, mucho menos en los Estados Unidos. Al final, nos llevaríamos una sorpresa.

Quizá, meramente por ignorancia, nuestros *braceros* llaman *Campos de Concentración* a los *Campos de Contratación*, sin embargo, las instalaciones, los maltratos, las humillaciones y la decadencia debieron parecerse en mucho al ambiente que se vivía en los campos en donde los judíos eran retenidos.

Cuentan los *braceros* que al llegar a estos campos eran despojados de sus pertenencias, si llevaban fruta o comida les era arrebatada y tirada a la basura inmediatamente. Después eran desnudados, los formaban en filas en donde eran inspeccionados por médicos. Un bracero de *Sanctorum*, *Tlaxcala* dice *---Esos no eran médicos, porque los médicos no tratan así a un ser humano---* Con maltratos les revisaban el pene para ver si traían alguna enfermedad venérea y buscaban que no estuviesen herniados. Hace 60 años eso debió ser casi una violación para un campesino que no estaba acostumbrado a este tipo de revisiones, sobre todo cuando en nuestra cultura el machismo y la virilidad son características tan arraigadas. La licenciada Luz Maria Rivera de la Ciudad de Tlaxcala confesó *--- Es muy difícil para ellos hablar al respecto, sobre todo ahora que son más viejos, alguna vez un bracero me contó que les metían un palo en el ano para ver si tenían almorranas, si el palo salía sangrado los regresaban inmediatamente, esto debió ser muy duro para ellos---* Después de esta primera revisión, los pasaban para otra parte a base de insultos y patadas, *---vete para allá pinche mexicano piojoso, nos gritaban---* recuerda otro bracero.

Después de ser pasados por los rayos X, eran trasladados, aun desnudos, a una construcción diseñada con un fin específico, la desinfección de los mexicanos.

Dentro de este cuarto los ponían en fila, otra vez, y les rociaban grandes cantidades de *DDT*, *--- nos dejaban todos empolvados, parecíamos pambazos*--- dicen. Es increíble la similitud con la que describen cómo los desinfectaron.

Figura xix. Desinfección de braceros, esta es solo una de las diferentes formas en cómo se les desinfectaba. Fuente Archivo Fotográfico de Austin, Texas

Fueron revisados y desinfectados como si hubiesen estado expuestos a alguna enfermedad contagiosa, quizá a la enfermedad del mexicano, aquella que lo hace leal y sumiso, que le hace ayudar y abrirle la puerta, siempre, al extranjero. ¿De qué servía tanta desinfección, si los braceros coinciden que jamás habían tenido tanta chinche y piojo como los que agarraban en las tiendas de segunda mano de las ciudades gringas?

Este vergonzoso proceso fue realizado una y otra vez durante 22 años cada que entraba un tren lleno de *braceros*.

Por otra parte, algo que les causa mucha indignación es que a todos ellos, sin excepción, les fuera extraída sangre en cada una de sus contrataciones con el pretexto de que debía ser analizada para asegurarse de que no estuvieran enfermos. Felipe Muñoz de *Santa Ana Chiautempan*, *Tlaxcala* fue a trabajar a Estados Unidos en 1944, comentó en entrevista *--- Para mí que esa sangre era usada para mandársela a los soldados en la guerra, a algunos hasta les sacaban cuatro frascos de sangre---*

En el reportaje *Red Gold: The epic story of blood* (2002) de la *Educational Broadcasting Corporation* de la *PBS* se menciona que fue a finales de los años treinta y durante la década de los 40's cuando se alcanzaron los principales avances en materia de transfusiones sanguíneas y de plasma[4] en Estados Unidos, gracias a esto fue posible enviar unidades de plasma y sangre al frente de batalla. En 1937 apareció el concepto Banco de Sangre pero fue hasta 1941 cuando se realizaron campañas agresivas para invitar a la gente a donar. Durante la Segunda Guerra apenas se logró juntar 13 millones de unidades de sangre para ser utilizada por la mayoría de los países Aliados. El *Albumin*, medicamento derivado del plasma era inyectado en los soldados heridos para aumentar su volumen sanguíneo sin necesidad de realizarle una transfusión. A pesar de que las campañas fueron muy enérgicas, los estadounidenses no prestaron, quizá por la novedad del concepto, la importancia debida a la contribución para sostener los Bancos de Sangre.

[4] De acuerdo con la Asociación Médica Española, el plasma puede ser procesado para obtener diferentes productos medicinales y a diferencia de la sangre no es necesario extraer grandes cantidades de la sustancia, el plasma constituye el 55% del compuesto sanguíneo

Figura xx. Cartel publicado durante la Segunda Guerra Mundial, se lee “Dedica tu sangre a los hombres que están más allá de los mares”. Se debía firmar la caja con botellas. No sería sino hasta 1948 cuando se comenzaran a utilizar las bolsas de plástico creadas por el Dr. Carl W. Walter.

¿Para qué tanta desinfección si, tal vez, la sangre de los mexicanos iba a ser procesada para ser utilizada por sus hombres en la guerra? Casi cinco millones de *braceros* en 22 años, ¿cuánta sangre se quedó allá?, los *braceros* dejaron además de su trabajo, sudor, sangre y lágrimas.

Las cosas no mejorarían después. Pocos son los braceros que hablan del buen trato que recibieron en Estados Unidos, se podrían contar con los dedos de una mano.

Después del proceso de revisión pasaban algunos días dentro del campo de contratación, generalmente no duraban más de una semana pues era ahí a donde llegaban los rancheros o agricultores y se llevaban cuantos necesitaran. Un bracero que ya había trabajado antes, regularmente era recontratado más fácilmente en México, después ya en el campo de

contratación, el mismo patrón con el que habían trabajado regresaba por él o simplemente mandaba una lista en donde indicaba a quiénes deseaba volver a contratar.

Cuando por fin eran llevados a los ranchos o de acuerdo con los *braceros* al *file*[5] los trabajadores eran instalados en barracas las que generalmente eran graneros disfrazados de dormitorios para cumplir con los estatutos del acuerdo binacional. Las barracas se encontraban, por lo general, en pésimas condiciones. En ellas debían vivir los braceros hasta por 18 meses, dependiendo de la duración de sus contratos.

Los trabajadores mexicanos se toparían otra vez, sin saberlo, con la antigua tienda de raya. Los rancheros estadounidenses les vendían productos a precios muy elevados y debido a que muchas veces los ranchos se encontraban entre la nada, era muy difícil llegar a alguna población, así que los braceros tenían que consumir en la tienda del rancho en donde generalmente se hacían de una deuda que mermaba sus ganancias. Botas, cobijas, camisas, chaquetas, víveres y productos personales. Todo se ofrecía en las tiendas y al *bracero* no le quedaba más que consumir ahí mismo.

Lo primero que tenían que hacer en los campos era recibir instrucciones de las que iban a ser sus tareas, después se les permitía escoger a ciertos representantes para que trataran cualquier asunto importante con el patrón o con el mayordomo. Cualquier tipo de organización, cualquier intento de huelga o paro laboral quedaban estrictamente prohibidos.

[5] Los braceros le llaman file al campo, es un mexicanismo de la palabra en inglés para campo, *field*

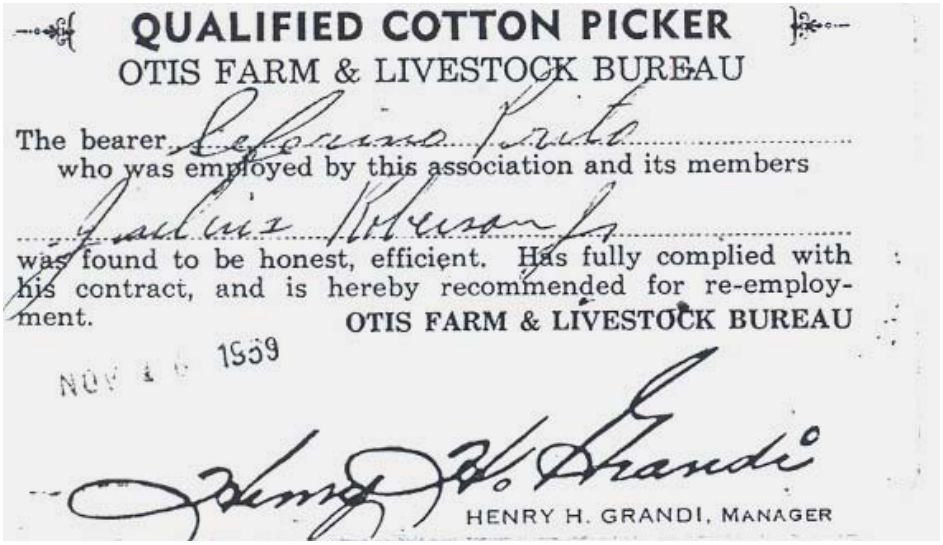
QUALIFIED COTTON PICKER
OTIS FARM & LIVESTOCK BUREAU
The bearer Ceferino Prito
who was employed by this association and its members
Julius Roberson Jr
was found to be honest, efficient. Has fully complied with his contract, and is hereby recommended for re-employment.
OTIS FARM & LIVESTOCK BUREAU
NOV 1 6 1959
Henry H. Grandi
HENRY H. GRANDI, MANAGER

Figura xxi. Esta carta fue expedida por un ranchero y legitimaba la calidad del trabajo del bracero además de ser un documento que facilitaba próximas contrataciones

Topete narra cómo en una ocasión organizaron un paro pues estaban hartos de las malas condiciones en las que se les tenía a todos ellos, el patrón había mandado a llamar a unos Agentes Consulares Mexicanos que debían supervisar los ranchos para que no se presentaran este tipo de situaciones.

> *"En cuanto a los señores inspectores llegaron empezaron a decirnos que aquella no era la forma de corresponder a la hospitalidad, que la comida estaba magnifica y barata, que las habitaciones eran higiénicas y bien acondicionadas, que el trabajo no era tan duro y que estaba muy bien pagado, que les extrañaba cómo individuos que comían puros frijoles en México y que dormían en el suelo en un petate, se quejaban de todo aquello que estaba como nunca habían soñado en comer o dormir y mucho menos nadie de nosotros había pensado en ganar el dinero que estábamos ganando en tan magnificas condiciones. En fin, sería largo enumerar las necedades de esos señores, que me hicieron pasar más coraje cuando uno de ellos dio un empujón a uno de los braceros que se acercó a decirles algo, y puso una mano sobre el automóvil de los señores que ya se morían de ira diciendo que les había costado casi mil dólares el carrito aquél. "* (Topete 1949:124)

El día comenzaba a las 4:00 AM. Desayunar en un campo en donde había más de 1000 trabajadores representaba toda una odisea para el bracero. Las instalaciones en las que eran alimentados no eran funcionales para tal cantidad de trabajadores. Cuando el ranchero no proporcionaba el servicio de

alimentación, los braceros debían cocinar dentro de las barracas o en algún lugar destinado para ello.

> *"Fue casi un mes el tiempo que empleamos en sembrar la isla, un mes en el que trabaje desde las 5:00 AM en la máquina, hasta que la luz del día se terminaba y no podíamos seguir sembrando; entonces nos íbamos a cortar papas para tener al día siguiente bastante que sembrar, puesto que en los primeros días llevaron otra máquina sembradora más; así pues con la costada de papas en la noche completábamos 18 horas de trabajo, o sea una jornada irregular"* (Topete 1949: 55)

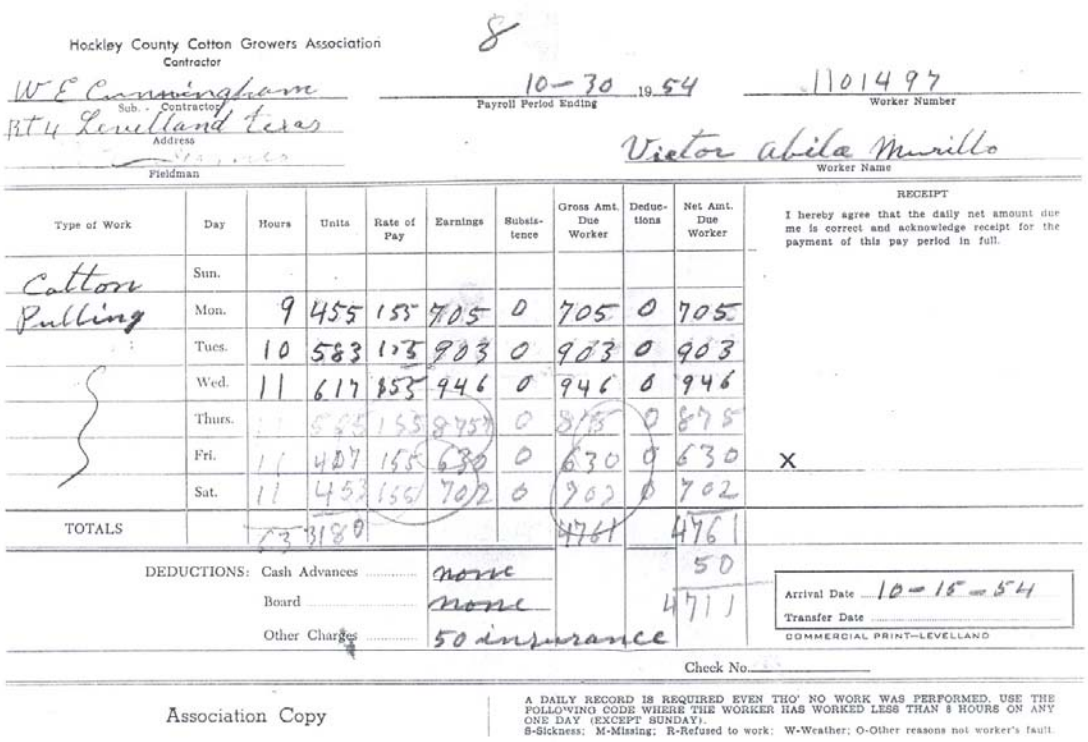

Hockley County Cotton Growers Association
Contractor

8

W E Cunningham
Sub. - Contractor

10-30 19 54
Payroll Period Ending

101497
Worker Number

Rt 4 Levelland Texas
Address

Victor Avila Murillo
Worker Name

Fieldman

Type of Work	Day	Hours	Units	Rate of Pay	Earnings	Subsistence	Gross Amt. Due Worker	Deductions	Net Amt. Due Worker
Cotton Pulling	Sun.								
	Mon.	9	455	155	705	0	705	0	705
	Tues.	10	583	1.55	903	0	903	0	903
	Wed.	11	617	855	946	0	946	0	946
	Thurs.								
	Fri.								
	Sat.								
TOTALS									

RECEIPT
I hereby agree that the daily net amount due me is correct and acknowledge receipt for the payment of this pay period in full.

DEDUCTIONS: Cash Advances none 50
Board none
Other Charges 50 insurance 471

Arrival Date 10-15-54
Transfer Date

COMMERCIAL PRINT—LEVELLAND

Check No.

Association Copy

A DAILY RECORD IS REQUIRED EVEN THO' NO WORK WAS PERFORMED. USE THE FOLLOWING CODE WHERE THE WORKER HAS WORKED LESS THAN 8 HOURS ON ANY ONE DAY (EXCEPT SUNDAY).
S-Sickness; M-Missing; R-Refused to work; W-Weather; O-Other reasons not worker's fault.

Figura xxii. Este es un recibo de las horas trabajadas por un bracero

La comida es un recuerdo vivo entre los *braceros*. Algunos cuentan que los primeros días les hacían comer jabón que hacia las veces de purga y era una forma, primitiva, de desparasitarlos. Del menú prefieren no acordarse, dicen que comieron hasta el cansancio pan y avena. Cuando bien les iba les daban huevo, jamón y frijoles. Craig (1971) dice que en el año de 1965 la alimentación de un día le costaba al *bracero* un mínimo de $1.54 dólares de su salario.

> *"A cambio de toda esta soberana chambeada en la que hacia mella el coraje de no estar contentos con lo que ganábamos, porque sabíamos que en otros sitios por las mismas labores se pagaba mejor, nos esperaba una alimentación que nos costaba uno cincuenta de dólar por día y que estaba buena… para los presos de la isla de Alcatraz o los de San Quintín que nada más están encerrados, pero para unos pobres diablos que no teníamos más delito que andarnos partiendo el cuero para ganar algo de dinero y de paso ayudar a ese país que sin los braceros hubieran pasado hambre… ¡NO!"* (Topete 1949: 115)

El *bracero* estaba consciente de que la labor no iba a ser sencilla, y aunque la mayoría estaba acostumbrado al trabajo duro, la manera en como se les exigía aún sigue perturbándolos.

Los mayordomos o capataces eran quienes llevaban el ritmo del trabajo y se entendían generalmente con los trabajadores. El mayordomo es una figura que al ser recordada genera odio entre la mayoría de los braceros. Los mayordomos eran asiáticos y mexicoamericanos, hasta la fecha no hemos tenido referencia de algún mayordomo americano.

Si de por sí el *pule*[6], la *pizca*, o el *desaije*, eran trabajos muy desgastantes, estar haciéndolo por periodos de hasta 11 horas, sin descanso y a un mismo ritmo, hizo que muchos *braceros* inexpertos quisieran huir ese mismo día. Las dos diferentes maneras de poder trabajar, por tiempo o por destajo no tenían grandes diferencias. El trato era el mismo y las exigencias de los mayordomos no cambiaban mucho.

Cuando el trabajo era por destajo, eran los braceros quienes se ponían sus propios límites, muchos se sienten hoy en día orgullosos de haber hecho más costales que ningún otro mexicano en su campo. Se tenían que ir limpiando un surco de hasta 600 yardas, cargando en sus cinturas un costal de

[6] En Estados Unidos se le llama *pull* al trabajo de la cosecha de algún producto en específico como el del betabel, el cual debía ser jalado para extraerse del piso. Los braceros crearon una distorsión sobre la palabra *pull*, por eso el *pule* es el trabajo de jalar. Actualmente en la zona de la frontera le llaman *jale* al trabajo en general. Por otra parte, en cosechas como la del algodón donde no requería jalar nada, el nombre del trabajo es diferente, *pizca*.

hasta tres metros de largo, en el caso de la cosecha del algodón, luego ya que estuviera lleno lo llevaban a pesar y se les apuntaba. Después otros braceros se encargaban de subirlo a los camiones. Cuando era naranja, cargaban escaleras y bultos, llenaban los sacos y seguían casi el mismo proceso.

Estar agachado, debajo de los rayos del sol, en un clima de hasta 45° C haciendo un trabajo tan demandante que incluso les dejaba sangrando las manos no fueron motivo para intimidar a los mexicanos, pero los mayordomos sí lo eran, no permitían que los braceros se detuvieran, mucho menos, que se enderezaran, querían que todo el tiempo estuvieran agachados, quizá, sólo con el fin de hacerlos sentir mal. A gritos, golpes y patadas les hacían trabajar como bestias de trabajo.

> *"… los primeros días (de la cosecha) casi no podíamos comer de las dolencias que el cansancio nos producía en los dedos y en las muñecas, sin contar con lo cansado de los pies, pues teníamos que trabajar parados todo el tiempo"*
> (Topete 1949:111)

Don Pedro Grande de *San Mateo Huexoyucan*, *Tlaxcala*, cuenta ---*hacia tanto calor en California, que cuando yo trabajé en el desaije del jitomate, las camisas se me picaban por el sudor y el sol, se rompían toditas de atrás, había que ir a comprarse unas nuevas*--- Sin duda, uno no podría entender las condiciones en las que se trabajó y se trabaja en los campos del sur de Estados Unidos.

> *"Aquí he escrito en breves líneas las labores asignadas a la cosecha, pero quisiera tener palabras para pintar con colores vivos lo fuerte de esas chambas. Escribir esto es pan pintando, pero cuando se tienen unas horas a gatas y escarbando como perro, se siente que en lugar de riñones tiene uno brasas ardiendo y cuando se endereza para cambiar de saco, en lo que se emplean segundos, se siente que todo da vueltas y dan ganas de dejarse caer al suelo"* (Topete 1949:112,113)

En los acuerdos binacionales se estipuló que quedaba prohibido trabajar en domingo, pero los *braceros* de Guerrero comentaron que les tocó trabajar incluso en este día. Los que no trabajaban en domingo, los fines de semana iban a las ciudades cercanas, a gastar el dinero que se habían ganado. Radios, planchas, chaquetas, juguetes, todo tipo de productos eran comprados por los braceros como obsequios para llevarles a sus familias a su regreso. Muchos debieron lidiar con la Aduana de México la que, regularmente, les confiscaba lo que se les antojaba. El regreso debía ser pagado por el ranchero pero la mayoría de las veces no era así.

Uno de los documentos más importantes para los *braceros* es, incluso actualmente, la mica. Esta tarjeta era entregada cuando el bracero regresaba a México. Sí había cumplido con su contrato satisfactoriamente le era entregada la tarjeta y con ella podía contratarse más fácilmente. Hoy en día, la mica de un bracero funciona como un comprobante de que fue contratado, con ella algún día pondrán reclamar su dinero.

Durante la *bracereada* existieron un sinnúmero de actos que afectaron a los *braceros*. Cada hecho es diferente y corresponde a la experiencia vivida por cada uno de los individuos que fueron a trabajar. Sería imposible nombrar todas las anécdotas. Hubo mayordomos que robaron el trabajo del *bracero* apuntándose bultos sin derramar una gota de sudor. Rancheros que utilizaron a los mexicanos para que les pintaran su casa, o les arreglaran el jardín a cambio de un vaso de limonada, gracias a la idiosincrasia del mexicano se permitían este tipo de abusos. En los pueblos se les prohibía la entrada en tiendas, cafeterías, restaurantes, barberías y hoteles. La gente se burlaba de los campesinos mexicanos que usaban huaraches o de los que iban descalzos.

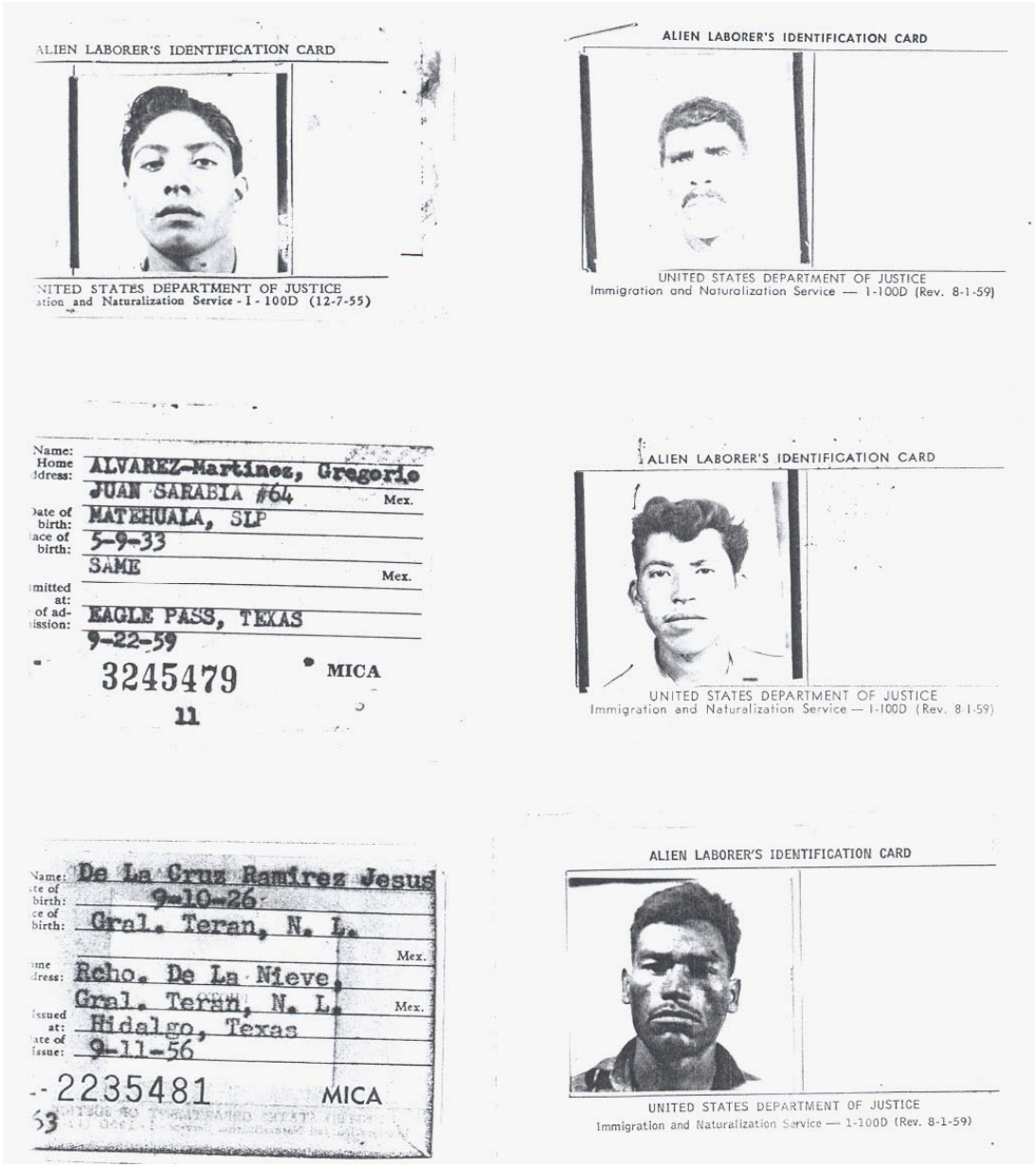

Figura xxiii. Estas son copias de algunas micas que se encuentran en el Centro de Trabajadores Agrícolas en *El Paso, Texas*

Pero fueron los brazos mexicanos quienes mantuvieron el campo durante los tiempos difíciles; muchos *braceros* hoy están orgullosos de eso, aunque en Estados Unidos no sean reconocidos.

En la cultura popular mexicana se ha hecho mucho sobre los braceros, principalmente en la música. Las canciones y corridos que narran alguna aventura durante la *bracereada* no presentan en sus letras gratos recuerdos;

por el contrario, descalifican a la aventura en el norte pidiéndole a sus paisanos que no cometan el mismo error.

Herrera y Sobek (1979) realizaron un estudio sobre el folklore creado alrededor del las experiencias del bracero, por lo regular las letras se asemejan a cualquier punto de vista que los *braceros* de hoy nos pueden contar.

> *Corrido de los arraigados. Fragmento.*
> *"nos trabajan como esclavos / y nos tratan como perros,*
> *No mas falta que nos monten / y que nos pongan el freno.*
> *Si alguno lo toma a mal / es que no lo ha conocido,*
> *Que se vaya a contratar / a los Estados Unidos".*
> (Herrera –Sobek 1979: 114)

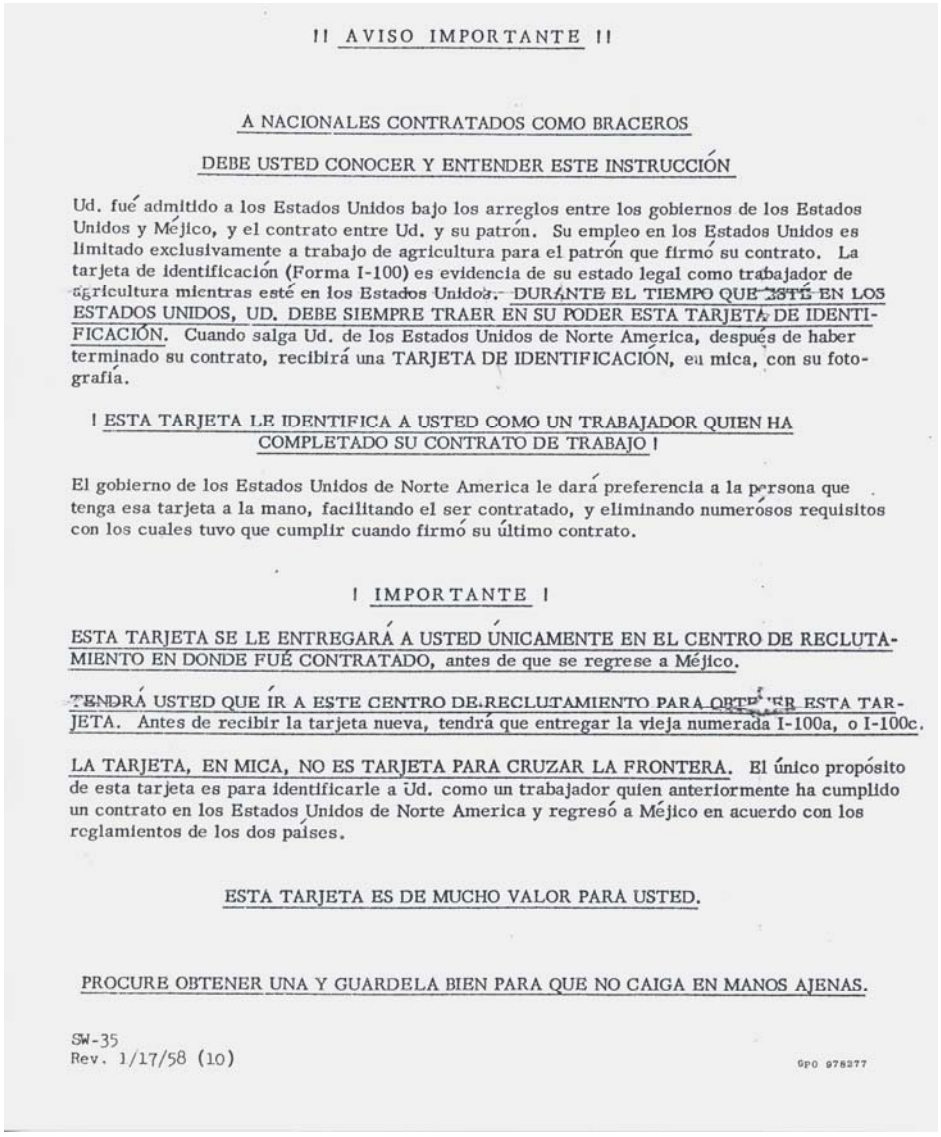

!! AVISO IMPORTANTE !!

A NACIONALES CONTRATADOS COMO BRACEROS

DEBE USTED CONOCER Y ENTENDER ESTE INSTRUCCIÓN

Ud. fué admitido a los Estados Unidos bajo los arreglos entre los gobiernos de los Estados Unidos y Méjico, y el contrato entre Ud. y su patrón. Su empleo en los Estados Unidos es limitado exclusivamente a trabajo de agricultura para el patrón que firmó su contrato. La tarjeta de identificación (Forma I-100) es evidencia de su estado legal como trabajador de agricultura mientras esté en los Estados Unidos. DURANTE EL TIEMPO QUE ESTÉ EN LOS ESTADOS UNIDOS, UD. DEBE SIEMPRE TRAER EN SU PODER ESTA TARJETA DE IDENTIFICACIÓN. Cuando salga Ud. de los Estados Unidos de Norte America, después de haber terminado su contrato, recibirá una TARJETA DE IDENTIFICACIÓN, en mica, con su fotografía.

! ESTA TARJETA LE IDENTIFICA A USTED COMO UN TRABAJADOR QUIEN HA COMPLETADO SU CONTRATO DE TRABAJO !

El gobierno de los Estados Unidos de Norte America le dará preferencia a la persona que tenga esa tarjeta a la mano, facilitando el ser contratado, y eliminando numerosos requisitos con los cuales tuvo que cumplir cuando firmó su último contrato.

! IMPORTANTE !

ESTA TARJETA SE LE ENTREGARÁ A USTED ÚNICAMENTE EN EL CENTRO DE RECLUTAMIENTO EN DONDE FUÉ CONTRATADO, antes de que se regrese a Méjico.

TENDRÁ USTED QUE IR A ESTE CENTRO DE RECLUTAMIENTO PARA OBTENER ESTA TARJETA. Antes de recibir la tarjeta nueva, tendrá que entregar la vieja numerada I-100a, o I-100c.

LA TARJETA, EN MICA, NO ES TARJETA PARA CRUZAR LA FRONTERA. El único propósito de esta tarjeta es para identificarle a Ud. como un trabajador quien anteriormente ha cumplido un contrato en los Estados Unidos de Norte America y regresó a Méjico en acuerdo con los reglamientos de los dos países.

ESTA TARJETA ES DE MUCHO VALOR PARA USTED.

PROCURE OBTENER UNA Y GUARDELA BIEN PARA QUE NO CAIGA EN MANOS AJENAS.

SW-35
Rev. 1/17/58 (10)

Gpo 978277

Figura xxiv. En esta carta se advierte la importancia de la tarjeta de trabajador

Organizaciones como la de Farm Workers de Carlos Marentes, en *El Paso*, *Texas*, luchan para que en ese país se les dé el reconocimiento que se merecen.

Hoy en día se celebra, al menos, en la ciudad de *El Paso*, el Día del Bracero desde el 23 de noviembre de 1997.

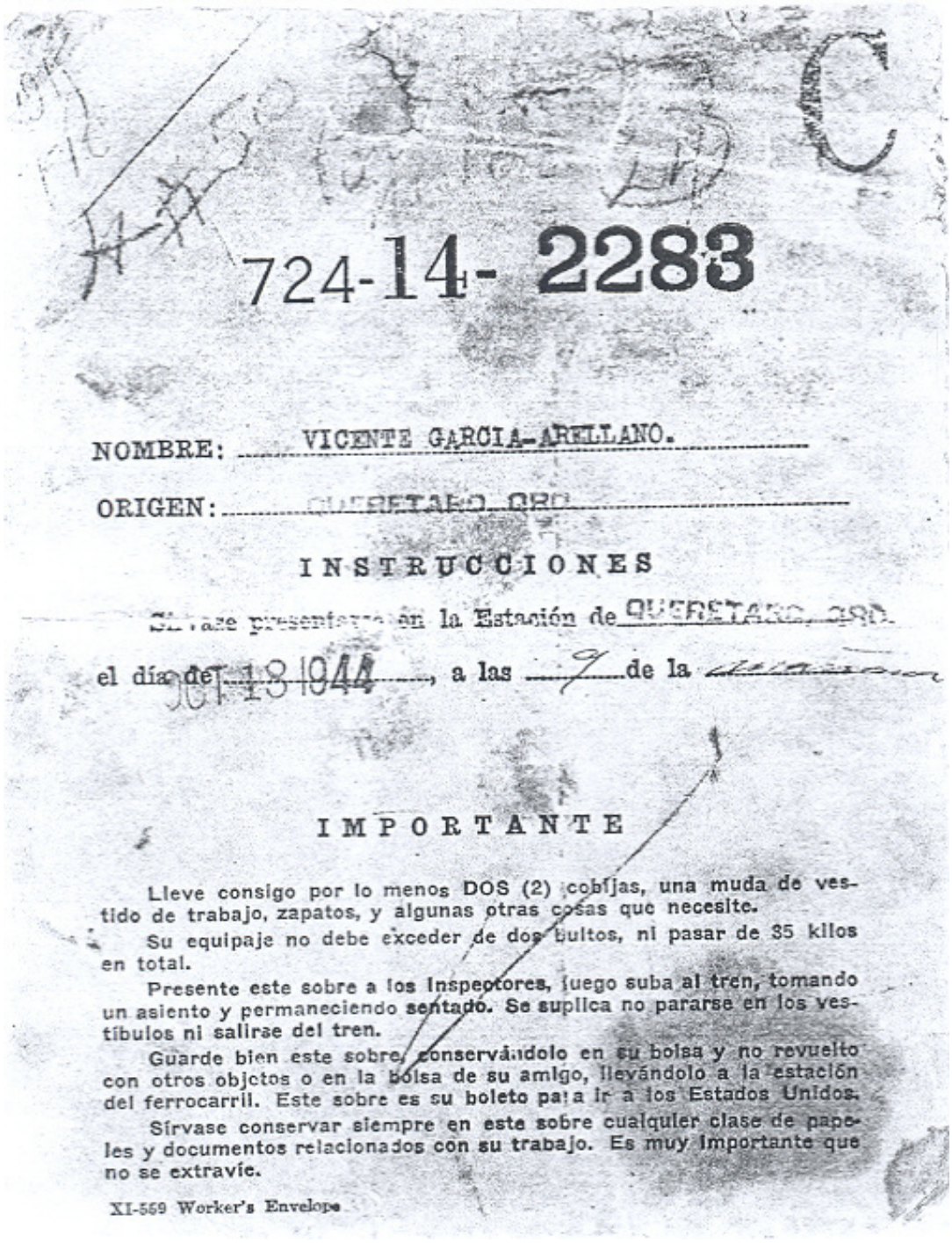

724-14- 2283

NOMBRE: VICENTE GARCIA-ARELLANO.

ORIGEN: QUERETARO, QRO.

INSTRUCCIONES

Sírvase presentarse en la Estación de QUERETARO, QRO.

el día de OCT 18 1944, a las 9 de la

IMPORTANTE

Lleve consigo por lo menos DOS (2) cobijas, una muda de vestido de trabajo, zapatos, y algunas otras cosas que necesite.

Su equipaje no debe exceder de dos bultos, ni pasar de 35 kilos en total.

Presente este sobre a los Inspectores, luego suba al tren, tomando un asiento y permaneciendo sentado. Se suplica no pararse en los vestíbulos ni salirse del tren.

Guarde bien este sobre, conservándolo en su bolsa y no revuelto con otros objetos o en la bolsa de su amigo, llevándolo a la estación del ferrocarril. Este sobre es su boleto para ir a los Estados Unidos.

Sírvase conservar siempre en este sobre cualquier clase de papeles y documentos relacionados con su trabajo. Es muy importante que no se extravíe.

XI-559 Worker's Envelope

Figura xxv. Esta tarjeta contiene las instrucciones a seguir para viajar a Estados Unidos

3.3 La lucha

> *"…promueven braceros juicio contra autoridades de México y EU; tras tres décadas familiares de 40 000 emigrantes mexicanos enjuician a los gobiernos de ambos países para que les devuelvan un fondo de ahorro por 500 MDD"* (Norte 1998:13 Octubre)

Cuando se dice que los *braceros* siguen activos hasta ahora, es verdad. En México existen alrededor de seis diferentes organizaciones de *braceros* que luchan desde hace más de seis años para que el dinero les sea devuelto.

¿Por qué desde hace tan poco tiempo piden su dinero?... Los *braceros* tienen respuesta. Según Benavides (2005) cuando ella realizó una investigación de campo al respecto, los *braceros* le respondieron esta duda, ellos argumentaron que la ignorancia y la pobreza dificultaron mucho las cosas, que las distancias son más largas cuando se es pobre. Otros le dijeron que cuando regresaron de la *bracereada* fueron a cobrar el dinero pero los mandaban de un lugar a otro y les pedían papeles que ellos no tenían, como comprobantes de que habían depositado el dinero en BANRURAL pero esos comprobantes sólo los tienen las instituciones bancarias que transfirieron el dinero a México. Para un solo *bracero* resultaba imposible cobrar el dinero. Tenían que unirse y organizarse para cobrarle juntos al gobierno.

> *"El coordinador para México y Estados Unidos de la Alianza Braceroproa, Ventura Gutiérrez, dijo que el monto acumulado en dicho fondo asciende a 700 MDD, sin contar los intereses ni la inflación".* (El Siglo de Torreón 2001, 22 julio)

En 1999 un familiar de *bracero* quien radicaba en Estados Unidos leyó en un diario de *California* que el dinero había sido mandado a México y que había

miles de *braceros* que estaban exigiendo la devolución del fondo de ahorro, incluso que iban a demandar a los dos gobiernos.

> *"…explicó que el 1° de marzo del presente año de 2001, los braceros, a través de tres despachos jurídicos en Estados Unidos, encabezados por el abogado Jonathan Rothstein, presentaron una demanda en la Corte Federal de San Francisco, California, en contra de ambos gobiernos"* (El Siglo de Torreón 2001:22 de Julio)

Esto despertó el interés de Don Hermenegildo Gutiérrez de *Tlaxcala* y ahora que sabían que no estaban solos en la lucha, comenzó a juntar a todos los *braceros* que conocía y así nació la Asamblea Nacional de Braceros en Tlaxcala, la que actualmente cuenta con un contingente de 5000 braceros repartidos en todo el estado. Se fueron juntando con las organizaciones de los estados de Guerrero, San Luís Potosí, Hidalgo, Zacatecas, Michoacán, y Distrito Federal.

Organizaciones Registradas por las Prensa			
Organización	Agrupa Braceros De:	Dirigentes	Citados en:
Alianza Ciudadana de Exbraceros BRACEROPROA AC.	Guerrero (forma parte de la ANB)	Felipe Monroy	ANB – (Menciones)
Asamblea Nacional de Braceros (ANB)	Tlaxcala, Puebla, Guerrero, DF, Oaxaca, SLP	Representantes de casa Comunidad	Prensa Nacional
Alianza Binacional BRACEROPROA	Michoacán, Sinaloa, Guerrero, DF	Ventura Gutiérrez, ex Diputado Gilberto Parra, Rosa Marta Zarate	Reforma, 8 feb. 2004, Prensa Nacional
	Michoacán, Escisión de la Alianza Nal. Braceroproa	Baldomero Capiz	ANB, Proceso, 15 Feb 04
Union de Braceros Mexicanos	San Francisco, Chicago	Sergio Moreno	Proceso, 15 Feb, 04
Organización de Trabajadores Agricultores de California	California	Luís Magaña	Proceso, 15 Feb, 04
	Zacatecas		Jornada, 10 Feb04
	Monterrey (demanda contra Gobierno Mexicano)		Proceso,15 Febrero04

Figura xxvi. Organizaciones Estatales fuente: Benavides (2005: 89)

Cada miércoles se reúnen en la Ciudad de Tlaxcala, unos 90 *braceros*, ellos forman la asamblea y representan cada una de las comunidades en donde aun haya braceros. Durante el programa las comunidades de Tlaxcala, mandaron contingentes desde unas cuantas personas y hasta varios cientos de campesinos. Hoy en día ellos son representados por un solo *bracero* en la asamblea. Ahí se discuten las novedades que hay en la lucha y se toman decisiones para realizar eventos y movilizaciones. La asamblea eligió a un grupo más compacto para que los represente en la reunión que se lleva a cabo en Ciudad de México, ahí se agrupan las organizaciones de otros estados y se realiza un comité nacional que trata los temas más importantes respecto a la lucha. Cuando el grupo compacto de *braceros* regresa a Tlaxcala, vuelve a informar a toda la asamblea de los puntos tratados en Ciudad de México. Después cada uno de los braceros regresa a su comunidad con el fin de informar a los demás *braceros*, a los hijos y a las viudas que asisten a las juntas. En ellas se siguen reuniendo los documentos, contratos, micas, cartas de recomendación, en fin cualquier documento que avale que la persona estuvo trabajando en Estados Unidos con contrato de *bracero*. Este sistema de organización es el mismo que utilizan los Zapatistas en las Montañas Azules de la Selva Lacandona. Fueron ellos, los Zapatistas, quienes apoyaron la organización de los braceros, incluso Marcos escribe sobre estos trabajadores en la Cuarta Estela[7] del 2003.

> *"…lo que se pretende es conocer cuántos braceros existen actualmente en lo que fue el programa de ahorro implementado por los gobiernos de Estados Unidos y México, y principalmente saber dónde quedó ese recurso económico. A la par de que se trabaja en la elaboración del listado, se investiga si existen y en dónde quedó ese dinero. En base a ello se determinará lo conducente ya*

[7] El Subcomandante Marcos y el Ejercito Zapatista emiten estos comunicados periódicamente y les llaman *Estelas.* La Cuarta Estela se puede revisar en el Anexo.

que en este momento no se tiene nada seguro agregó el Diputado Jorge Carreon Calderón". (Heraldo de Chihuahua 2002: 18 de marzo)

La siguiente tabla muestra las actividades más significativas realizadas por los braceros en los últimos años, se extrajo del libro de Benavides (2005) y es una recopilación de información que le transmitieron los braceros se sus propios apuntes.

2002	
Mayo, Tlaxcala	Primer rescate de los expedientes
Junio, DF	Visita a la Cámara para conocer al Diputado Federal Sergio Acosta. No llegó, hasta una segunda vuelta.
Agosto 14, Lienzo Charro Tlaxcala	El Gobernador nos iba a dar audiencia, pero se fue a la Feria de Huamantla y nos mandó a su Secretario
Agosto a diciembre	Ordenamos y armamos los expedientes. Cocimos y foliamos, luego archivamos en las cajas en huevo. Nos acabamos una foliadora.
Noviembre 14, San Juan Cuahutzingo	Reunión con el Diputado Sergio Acosta, y otros dirigentes como Ventura Gutiérrez y Baldomero Capiz. Abandona el diputado por discrepancia con ellos.
diciembre	Nos llega una tarjeta de navidad de Fox
2003	
18 de enero	Movilización a la Ciudadela, era sábado. Reunión con personas que apoyan. Intento de Ventura Gutiérrez de vender una carta de reclamo en 50 pesos.
febrero	Marcha de la Embajada a los Pinos. En los pinos nos recibieron Andrade y Juan Manuel, les dijimos que asuman su responsabilidad.
12 de febrero	Fuimos a la Cámara, a BANRURAL, Relaciones Exteriores, y a Presidencia de la República. Debatimos mucho con el Diputado Acosta y ahí encontramos a Baldomero Capiz y Ventura Gutiérrez. Nos desengañamos de Ventura.
10 de abril	Marcha en Tlaxcala de las Oficinas de Gobernación al Centro. Una de las más grandes que se recuerdan en Tlaxcala.
Abril, mayo, junio	Campañas electorales en Tlaxcala. Todos los candidatos iban a resolver el problema de los braceros.
24 de abril	Entregamos expedientes. Para entonces ya llegaron de Guerrero, de San Luis. En Gobernación no dejaron entrar a todos pero abrimos las ventanas para que oyeran.
30 de abril	Fuimos a la Cámara a Recoger la Iniciativa de Ley. La discutimos de nuevo.
Abril, mayo, junio	Varias vueltas a entregar expedientes. Nos acabamos un sello de recibido, nos dieron otro y seguimos entregando.
mayo	Fuimos a la embajada gringa y a Palacio Nacional. No nos recibieron al principio. Insistimos; al fin fueron por el diablito. Iba Wenses con la cajota. De BANRURAL nos mandaron la contestación, que nada más se podía atender hasta los de 1946.
junio, julio	Andábamos en los pueblos y habíamos ido con los muchachos del FZ, los del Poli, y la UNAM. En el Poli nos fue bien, porque hasta de comer nos dieron. Repartimos volantes, fuimos a la televisión, a estaciones de radio…
agosto	Fuimos a la casa LAMM a la presentación de la Revista Rebeldia.
Agosto 15 y 16	Nace la Asamblea Nacional de Braceros en Toluca de Guadalupe. Llegó gente de Guerrero, Puebla , Oaxaca, San Luis Potosí.

Octubre 13	Espacio por la Verdad, Zócalo Capitalino
Noviembre 3	Visita a la Dip. Liliana García. Fuimos dos veces, el Lunes 3 y luego el 12. Dijo que borráramos lo que dijo Sergio Acosta y que fuéramos a la mega marcha.
Noviembre 20	Hicimos una mesa campesina
28 a 30 de noviembre	Asamblea Nacional en Acapulco. Dormimos en la Playa.
diciembre	Discutimos si ir o no a la Cámara.
2004	
Febrero 8 y 9	Asamblea Nacional en el Distrito Federal en el local de la SITUAM. Marcha de la Embajada de EEUU a Los Pinos. Después de la marcha, una comisión entra a un encuentro con presidencia.
24 y 25 de abril	Asamblea en SLP. Local de comunidades eclesiales de base, a cargo de un grupo de jóvenes y mujeres. Marcha de la Maquinita en las inmediaciones de la Vieja Estación del Ferrocarril al Palacio Federal.

Figura xxvii. Fechas importantes en el movimiento *bracero*, Benavides (2005: 97 a 99)

Los *braceros* han adoptado este método y lo han seguido durante más de seis años. Hasta ahora no han obtenido grandes resultados, sin embargo cada vez se escucha más y más la voz del *bracero* que exige le devuelvan lo que les fue quitado. El diez por ciento es sólo uno de los tantos problemas que los aquejan, la pobreza y la vejez no son una buena combinación. El dinero de su fondo de ahorro es muy importante y lo están esperando con muchas ilusiones puestas en que el gobierno de Vicente Fox se tiente el corazón, como dicen ellos, y les devuelva el dinero. Don Felipe Muñoz, bracero de Tlaxcala siente que cuando un gobierno toma la responsabilidad, en este caso el de Fox, tiene que estar al tanto de lo que hicieron los gobiernos anteriores y dar la cara para tratar de solucionar los problemas pues para eso tomó esta responsabilidad.