



CAPÍTULO I: MARCO TEÓRICO

I.I COMUNIDADES RURALES

I.I.I MÉXICO Y SUS COMUNIDADES RURALES

El hombre por naturaleza busca mejorar su forma de vida, y es el espacio urbano donde el ser humano pasa gran parte de su tiempo, en donde la habitabilidad se hace más evidente. La calidad del espacio urbano, apariencia y acondicionamiento dentro de un lugar es probablemente lo que más valora la mayoría de las personas.

En las zonas rurales de México, la calidad del espacio urbano y su impacto al medio ambiente son problemas actuales que aun no son atendidos eficientemente. Con el objetivo de obtener espacios públicos adecuados en Santa Rita Tlahuapan en el Estado de Puebla , se propone incorporar estrategias en el diseño y aprendizaje para el cuidado del medio ambiente.

A partir de ello, se menciona que los espacios públicos en una comunidad rural deben ser proyectados para ofrecer espacios habitables donde el ser humano pueda desarrollarse social e individualmente. El espacio público no solo debe permanecer dentro de un sector, sino debe replicarse creando espacios recreativos que propicien a los habitantes una apropiación del estos. De esta manera los habitantes convierten en su propiedad los espacios públicos y recreativos y pueden desenvolverse en plenitud dentro de esta comunidad rural.

Durante el siglo pasado, México pasó de ser un país rural a uno predominantemente urbano; hasta 1950 poco más de la mitad de la población nacional residía en localidades menores de 2,500 habitantes y para el año 2010, esta cifra disminuyó al 22%.¹ En base a esta investigación se puede concluir que en el siglo pasado Tlahuapan fue una comunidad cien por ciento rural y actualmente, a pesar de que la forma de vida ha cambiado notablemente, la comunidad aun carece de recursos indispensables, por ello no se puede caracterizar como urbana.

Las entidades federativas con mayor número de personas viviendo en localidades menores de 2,500 habitantes son Veracruz, Chiapas, Oaxaca, Estado de México, Guanajuato y Puebla. En este último estado podemos ubicar a el municipio de Tlahuapan, colindante con el estado de México.

Gráfica: Porcentaje de la distribución de la población localidades menores de 2 500 habitantes, por estado.²

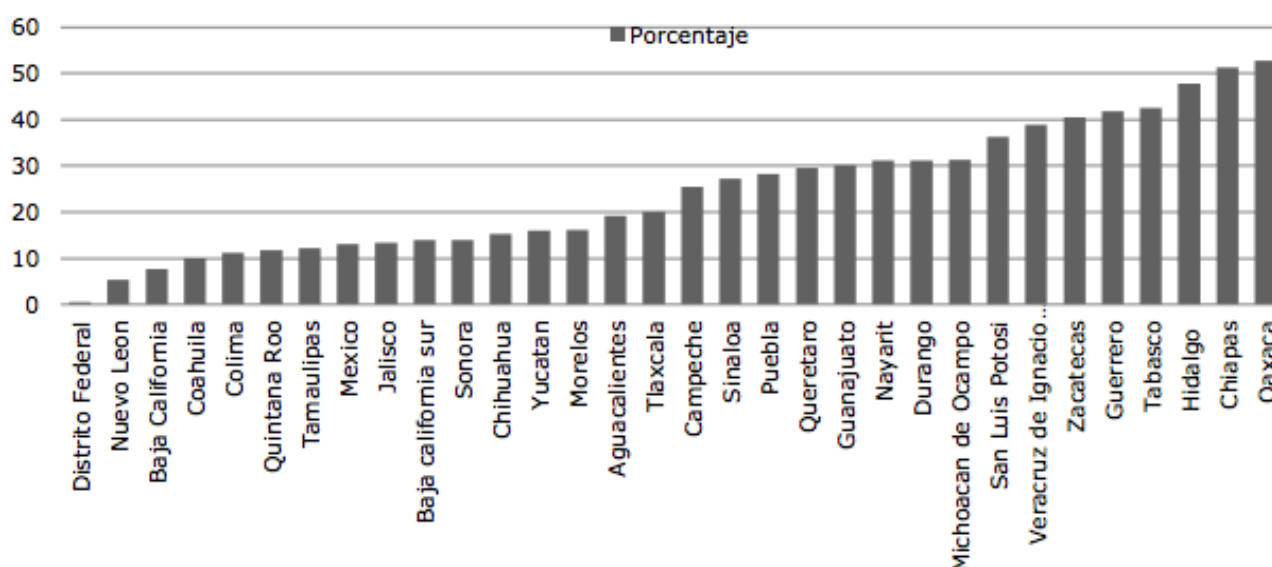

¹ Fuente: INEGI. (2010).

² Fuente: Estimaciones del CONAPO con base en el INEGI, Censo de Población y Vivienda (2010), Principales resultados por localidad.

En el año 2010 la pobreza en México representaba el 46.3% equivalente a 52 millones de personas. En comparación con el 78.6 % de pobreza y vulnerabilidad de los 40 220 habitantes que tiene el municipio de Santa Rita.³

Es indispensable saber que en áreas con infraestructura y servicios básicos como electricidad, agua potable y saneamiento, la productividad y la economía tienden a ser altos y por tanto facilitan la salida de la situación de pobreza en la que se encuentran. De esta forma la dispersión territorial ocasiona una falta de bienes públicos en las comunidades más alejadas, se dificulta la creación de alternativas viables para la generación de ingresos y, en consecuencia, limita las posibilidades de mejorar las condiciones de vida de sus habitantes. En el caso de Tlahuapan, la ubicación del municipio, como paso obligatorio de red vial Mexico- Puebla ha permitido que la infraestructura básica no sea inexistente, a pesar de ello la situación de productividad y económica no va en crecimiento y la calidad de vida aun es precaria.

³ Fuente: INEGI. (2010).

Mapa: Porcentaje de la población en situación de pobreza por municipio. México (2010).⁴

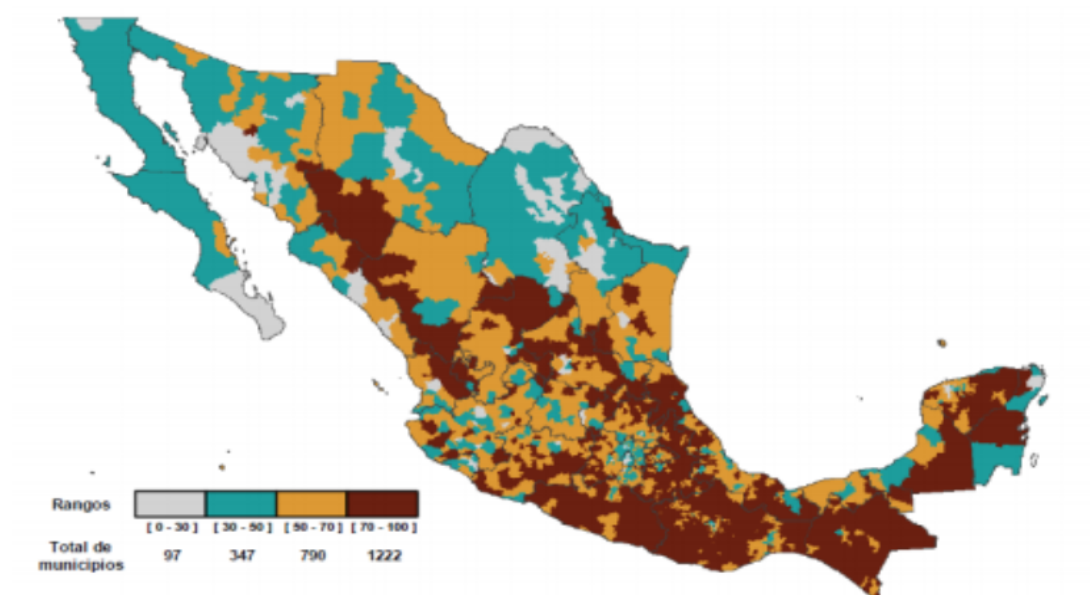

En México, la población rural en general vive en condiciones de pobreza y se ocupa principalmente de actividades asociadas al sector agropecuario. El 70% habita en localidades menores a 2,500 habitantes, muchas de ellas ubicadas en zonas de difícil acceso, retiradas de vías de comunicación y de centros urbanos. Este hecho origina una escasa o nula disposición de servicios básicos e infraestructura, que a su vez dificulta el desarrollo de la población.⁵

⁴ Fuente: Estimación CONEVAL con base en la muestra de población y vivienda. (2010).

⁵ Fuente: INEGI (2010).

Mapa: Porcentaje de la población en situación de pobreza. Puebla (2010).⁶

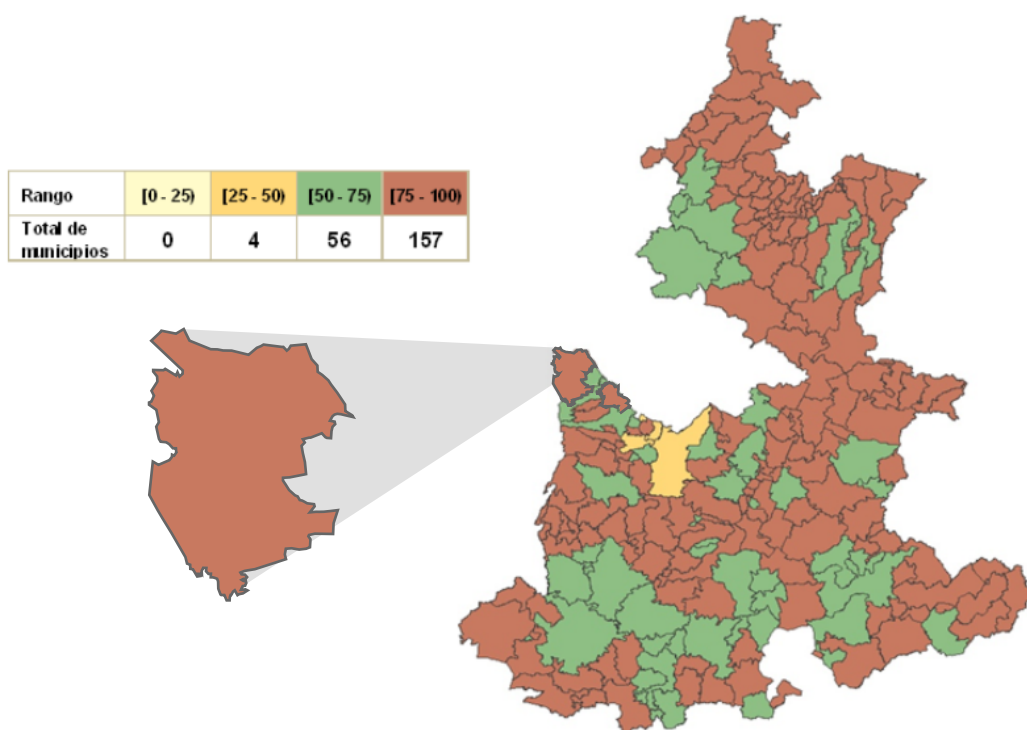

En este mapa del estado de Puebla se puede constatar que el municipio de Tlahuapan se ubica en un rango de 75 a 100% del porcentaje de población que se encuentra en situación de pobreza. A pesar de que esta rodeado por municipios con índice medio y de la cercanía que tiene con la capital del estado, que es el municipio que menos índice de pobreza tiene con un 39.9% del total de su población.

⁶ Fuente: Estimación CONEVAL con base en la muestra de población y vivienda. (2010).

I.1.2 RELACIÓN ENTRE COMUNIDADES RURALES Y CENTRO URBANO

Este trabajo tomará como caso particular la región IV del estado de Puebla por lo que ahora se hace referencia a esta. El problema de las miles de localidades que conforman las comunidades rurales en este estado es que no mantienen una relación dinámica entre sí y en consecuencia tampoco lo hacen con los centros urbanos. Por ejemplo, Santa Rita Tlahuapan se mantiene al margen de la interacción de actividades como comercio, relación social y cultural con el centro urbano más cercano, a pesar del potencial que tiene en sus conexiones naturales y los elementos ordenadores del paisaje, fuentes de gran diversidad biológica y centros de revitalización de la flora y fauna.

Actualmente Santa Rita Tlahuapan cuenta con algunos espacios públicos estructurantes que podrían formar parte del sistema de conexiones entre comunidades cercanas. Esos elementos diversos con algunas relaciones básicas de comunicación social, redes viales e interacción cultural y otros dispersos que en general carecen de una visión sistémica, podrían convertirse en corredores ambientales y espacios públicos de gran interés.

RELACIÓN DE UBICACIÓN ENTRE TLAHUAPAN Y TEXMELUCAN ⁷

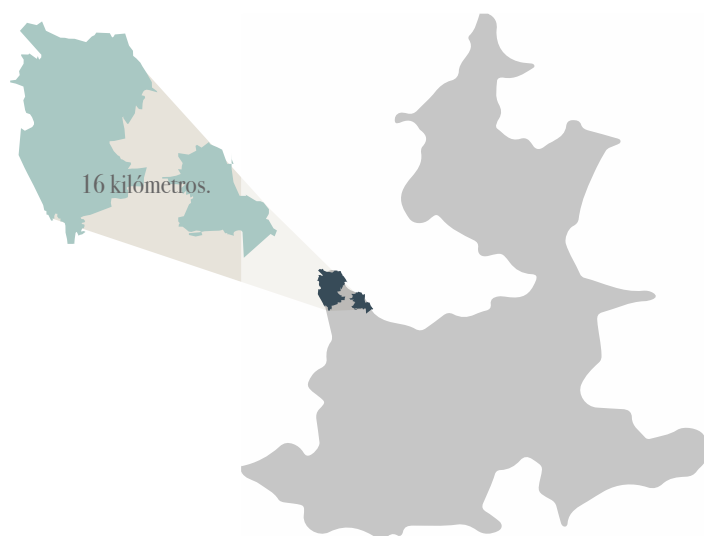

Es de gran importancia la relación que la comunidad de Santa Rita mantiene con San Martín Texmelucan, ya que por localización, delimitación e importancia comercial este centro urbano genera gran impacto económico, social y cultural para las comunidades que lo rodean, conectando diferentes sectores con el fin de favorecer el desarrollo de la región. Cabe señalar que el caso de estudio puede fomentar una estructura regional para unir lasos de desarrollo directamente con Texmelucan que permita atraer turismo y mejorar el desarrollo socio-económico de esta comunidad rural.

⁷Fuente: Elaboración propia.

En 1996 la Declaración de Estambul de la ONU sobre asentamientos humanos planteaba que: ...el desarrollo rural y el desarrollo urbano son interdependientes. Además de mejorar el hábitat urbano, debemos tratar también de ampliar adecuadamente la infraestructura, los servicios públicos y las oportunidades de empleo en las zonas rurales, a fin de hacerlas más atractivas, de constituir una red integrada de asentamientos y de reducir al mínimo la migración de las zonas rurales a las urbanas. Es preciso prestar particular atención a los pueblos medianos y pequeños.⁸

La mayoría de los problemas que causan segregación en la región IV del estado de Puebla son de carácter geográfico, socioeconómico y tecnológico. Es decir, el acceso hacia las comunidades se torna difícil dado el poco desarrollo en infraestructura carretera y de transporte principalmente; una de las causas probables es también la accidentada orografía de las regiones. Además de lo anterior, existe poca relación entre las comunidades. Los problemas de carácter económico consisten en gran medida en una baja actividad comercial y laboral entre comunidades en el interior de cada región y, en consecuencia, entre las regiones y el estado correspondiente. Probablemente esto se debe a que la mayoría de los habitantes de las comunidades son pequeños productores rurales, cuya producción agrícola es básicamente para autoconsumo, en otras palabras, los agricultores no ofrecen productos en cantidad suficiente, debido al bajo nivel tecnológico de sus producción, características que lo mantiene fuera de las redes comerciales. Además, sus costos de producción son elevados por el acarreo de insumos y de otros productos que les son necesarios.

⁸ Fuente: Declaración de Estambul sobre los Asentamientos Humanos y Programa de Hábitat. (1996).

Es indispensable el estudio del sistema urbano-rural donde se involucren los criterios para su desarrollo con el fin de determinar en cada caso la estructura óptima de ciudades, centros de poblados y entornos rurales que eviten las malas vinculaciones, el deterioro de la calidad de vida y problemas sociales en la ciudad por migración del campo; además de modificar la incongruencia entre demandas como alcantarillado, agua potable, servicios básicos y la capacidad urbana para satisfacerlas.

Ante ello, la propuesta del sistema de espacio público en comunidades rurales de la región IV de Puebla pretende integrar un conjunto de elementos y áreas públicas que por sus características estratégicas, ameritan destacarse como espacios de interés para la colectividad, ya sea desde su posibilidad de acceso y disfrute por parte de las personas o por la importancia que posee como conector y soporte ecológico del sistema rural o de otros elementos, garantizando en su mayoría la posibilidad de concretar conexiones y generar continuidades entre las comunidades rurales y el centro urbano más cercano.

I.1.3 ESTRATEGIAS PARA EL ORDENAMIENTO DEL TERRITORIO RURAL

El ordenamiento territorial se define como la estrategia de desarrollo socioeconómico que, mediante la adecuada articulación funcional y espacial de las políticas sectoriales, busca promover patrones sustentables de ocupación y aprovechamiento del territorio.⁹

En zonas rurales el ordenamiento es una medida necesaria para frenar o corregir las constantes agresiones a que suele ser sometida una comunidad. Entre los problemas que el ordenamiento rural pretende resolver tenemos: la escasa base demográfica, población ocupada en actividades agrarias con poca calificación para su reconversión a otras áreas productivas, base económica poca diversificada, bajo nivel de dotaciones en infraestructuras y servicios, bajas dotaciones en equipamientos colectivos, deterioro de las condiciones ambientales, conflictos de uso de suelo y recursos y dificultades administrativas.

La estrategia dentro de Santa Rita Tlahuapan es analizar información y desarrollar un acercamiento que permita comprender las dinámicas territoriales. Lo importante es asegurarse de obtener la información necesaria para que la formulación de las propuestas sea fundamentada y que el proceso de toma de decisiones sea informado y validado.

⁹ Fuente: Secretaría de Desarrollo Social, SEDESOL, México (2010).

La presente tesis elabora una propuesta para mejorar la calidad de vida de la población en Santa Rita al realizar una planificación integral de espacios públicos y recreativos, protegiendo, conservando y aprovechando de mejor manera los recursos y el ambiente en el que se desarrolla. Así mismo, busca potencializar actividades turísticas y económicas en el territorio en base a la disponibilidad de recursos naturales, culturales y la ubicación geográfica.

Cabe señalar que el proyecto pretende integrar a los habitantes para que los espacios públicos se conecten de manera dinámica y oportuna a través de un borde compartido y que los mismos generen entre ellos, un vínculo de identidad y una red de desarrollo y educación en base a nuevas tecnologías.

I.1.4 PRESERVACIÓN DE LOS RECURSOS NATURALES DE UNA REGIÓN

En la actualidad la sociedad de Santa Rita Tlahuapan poco a poco ha dejado de concebir la conservación de recursos naturales como un enemigo del desarrollo económico, admitiéndola como una labor necesaria y obligatoria para conseguir una mejor calidad de vida.

Existen diversas estrategias que se han diseñado para llevar a cabo la conservación de los recursos naturales, dependiendo de las características del propósito de conservación, las posibilidades de acción y las condiciones que determinan la existencia del recurso natural en el territorio. En todos los casos, las estrategias más exitosas son aquellas en que participan los sectores involucrados en la afectación del recurso natural que queremos conservar.

En relación al desarrollo rural, la conservación de los recursos que existen en la naturaleza frecuentemente es el motivo principal de los instrumentos legales que regulan las actividades económicas y productivas. A partir de la aplicación de estos instrumentos legales se ha conseguido considerar estrategias de conservación para que las actividades que involucran la afectación de algún recurso natural puedan ser autorizadas y reguladas por instituciones que vigilan su eficaz aprovechamiento y la mínima afectación de los mismos.

En México hasta hace algunos años, el desarrollo de actividades productivas en el medio rural como la agricultura, ganadería, minería, entre otros, se consideraban más importantes que el mismo ambiente natural o cualquier condición ecológica presente en el medio de interés. Actualmente en zonas urbanas existe un poco de mayor control en el desarrollo de actividades que deterioran el ambiente o ponen en riesgo el equilibrio ecológico pero esto no aplica de igual manera en las zonas rurales, donde su actuación ha sido limitada o insuficiente para vigilar que las actividades que se desarrollan y estas no alteren gravemente el estado de conservación de los recursos naturales en un determinado lugar.

Promover el desarrollo limpio y sanidad que garanticen la seguridad ambiental; la protección de los recursos y sistemas naturales, a través de la reforestación de cuencas; el mantenimiento de la calidad del paisaje; el manejo y uso sustentable de los desechos sólidos; el mejoramiento de la calidad del agua de lagos, ríos y otros cuerpos de agua, para consumo humano, agrícola, industrial y otros usos; la reducción del riesgo en el manejo y disposición de desechos o sustancias peligrosas; el fomento de tecnologías limpias y amigables con el ambiente; la adopción de normas y estándares es básico en una comunidad rural, se pretende fomentar el respeto a los recursos naturales en Santa Rita Tlahuapan y de esta manera fomentar el desarrollo del municipio.

Es importante definir y aplicar medidas eficaces para la conservación y uso sustentable de los recursos naturales y conocer el valor socioeconómico que estos recursos tienen a nivel local, nacional, regional e internacional; fomentar la valoración y apreciación de los recursos naturales como patrimonio nacional y así desarrollar en la sociedad, un sentido de responsabilidad, valoración, equidad, solidaridad y participación en la temática ambiental.

I.2 ESPACIOS PÚBLICOS Y RECREATIVOS 20

I.2.1 DIMENSIÓN CONCEPTUAL DEL ESPACIO PÚBLICO

En las comunidades rurales el espacio público no tiene una dimensión conceptual clara ante la mayoría de los habitantes. Podemos definir el espacio público como “lugares de congregación de la ciudadanía y encuentro social”¹⁰, donde se expresa la diversidad e intercambio social de sus habitantes, generándose con esto implícitamente debate y encuentro en libertad. En Santa Rita la lucha por la expansión del espacio público se genera a través de distintos grupos sociales que buscan la creación de nuevas formas de vida y pautas de relación social.

El hábitat fundamental para la vida son los asentamientos humanos, que tienen como base las condiciones naturales que se han ido transformando por la actuación humana al momento de planificar y construir. La habitabilidad es utilizada como instrumento para señalar buenas condiciones en un lugar arquitectónico, como consecuencia de sus características espaciales, dimensionales y constructivas de la vivienda.¹¹

El espacio público ha sido un tema muy valorado y estudiado en el proceso investigativo a lo largo de los últimos años. El concepto formulado por Maritza Rangel Mora en el año 2002 hace referencia a la visión tradicional, reconociendo en el espacio público las funciones de conectividad, sociabilidad, recreación expresión cultural relación ser humana-naturaleza y complementariedad con el espacio privado o arquitectónico y con el espacio rural.¹²

¹⁰Fuente: Salcedo, R. (2002). El espacio público en el debate actual: una reflexión crítica sobre el urbanismo post-moderno. Revista EURE Revista De Estudios Urbano Regionales, 28.

¹¹ Fuente: ONU. (2010)

¹² Fuente: Rangel, M. (2002). Los cien... Del espacio público para la vida sociocultural urbana. Universidad de Los Andes. Venezuela

Vidal por su parte agrega un concepto importante sobre la calidad del espacio público debe proporcionar “El espacio público redimensiona la esfera de la vida en la ciudad... al ser no sólo situacionista, para responder a la pregunta dónde estoy, al interior del espacio urbano, sino que adquiere además un papel existencialista, para satisfacer la pregunta de cómo estoy, al interior de este espacio urbano”¹³

La integración social produce una nueva concepción del espacio público, flexible, integradora y democrática. De esta manera se generán temas asociados al fenómeno de intermediación, en este caso rural, la cual necesita metodologías para identificar y evaluar los impactos que producen los espacios públicos en cada lugar. Con la finalidad de proponer medidas que tiendan a mejorar las condiciones de calidad de esos espacios públicos, se plantea la construcción de un orden de espacio público en Santa Rita Tlahuapan para favorecer la conectividad, el encuentro, la vitalidad e identidad de la comunidad, haciendo un hincapié en la estructuración físico-social a partir de la generación de la red de espacios públicos.

¹³ Fuente: Vidal, R. (2007). Del medio ambiente al espacio público. Precisiones conceptuales. *Theoria*, Vol. 16 (I): 63-76. Escuela de Arquitectura, Universidad de Santiago de Chile.

Tomando en cuenta a Santa Rita Tlahuapan y para configurar el sistema de espacio público a escala municipal y su articulación regional se tienen en cuenta los siguientes criterios.

La red hídrica como corredor de gran potencial paisajístico, recreativo y de movilidad.

Los corredores viales como opción de movilidad peatonal, en bicicleta y vehículo.

Los corredores biológicos integradores de la escala regional, municipal y urbana, articulados a la forma del relieve del territorio.

Las áreas y edificaciones que por sus valores paisajísticos, ambientales, culturales o funcionales ameritan destacarse dentro de los escenarios de interés público.

El potencial de la flora y fauna que se encuentra dentro de la región.

Los seres humanos, como todos los seres vivos, conforman y habitan sistemas naturales siendo su lugar de emplazamiento su hábitad más importante. La calidad de un asentamiento humano tiene que ser un valor indispensable ya que de esto depende el bienestar y la productividad de la sociedad. Aquellas regiones que cumplen con funciones para oferta de servicios, entre diferentes poblaciones, culturas, niveles de progreso, permitiendo la interacción y un desarrollo más armónico basado en principios de respeto sabiduría y avance tecnológico, tienen un particular valor incuestionable.

El ambiente en el proyecto de Santa Rita Tlahuapan de borde compartido y espacios públicos en su concepción más amplia, en cuanto a un componente de integridad, debe visualizarse como un potencial, como algo que está ahí para ser empoderado por los grupos sociales y modelado por aquellos para los mejores fines de los habitantes que interactúan.

Muchos lugares cuentan con características fisiográficas que inciden en su conformación física, su funcionalidad e incluso, el comportamiento y actividades de la población. Este es el caso de Santa Rita Tlahuapan; sus ejes naturales y linealidades existentes son de gran importancia ya que generan potencial para el lugar que los alberga, esto produce proyectos de desarrollo de gran beneficio colectivo; estableciendo entre los ejes espaciales conexiones de diferente intensidad entre espacios públicos, privados y su territorio. Las intervenciones que acompañen este trabajo con el establecimiento de estos, han de ser sutiles, buscando armonizar la disociación y permitir la consolidación de bordes compartidos para enriquecer las oportunidades de movilidad y de dotación de infraestructura básica.

La prioridad peatonal y la creación de espacios públicos de calidad dentro de Santa Rita permiten potenciar el papel social, económico y cultural de la comunidad rural, haciéndolo más amable para residentes y visitantes. Se plantea conseguir una red de espacios públicos como un borde compartido que promueva el desarrollo social, económico y medioambiental, así como un centro turístico saludable, más habitable y más habitado. Con el objetivo de abarcar todas las capas de la comunidad, el plan y el proceso de socialización giran en torno al concepto de espacio público, como concepto transversal que afecta y condiciona distintas esferas de la vida rural.

1.2.2 EL ESPACIO PÚBLICO COMO RECURSO VITAL DE DESARROLLO

Según J.Borja “El espacio público se puede valorar por la intensidad y la calidad de las relaciones sociales que facilita, por su capacidad de mezclar grupos y comportamientos, de estimular la identificación simbólica, la expresión y la integración cultural”¹⁴

Por lo tanto, el espacio público en Santa Rita Tlahuapan es el lugar común de la comunidad rural, lo conforman todos los lugares de encuentro, en los que se establece una forma de relación ciudadana y en los que se va configurando la cultura propia de la región.

En base a la carta mundial del derecho de la ciudad “El espacio público físico es, o tiende a ser, un espacio de todos”¹⁵ es decir, un elemento estructurante que articula y consolida la ciudad. Por eso se convierte en un derecho y como tal le pertenece al ciudadano. Más que infraestructura, es sitio de encuentro y lugar para la creación, la participación, la concentración del colectivo.

El presente trabajo se encamina hacia la consolidación de espacios con distintas actividades, proyectando un espacio público susceptible de ser utilizado de manera ordenada, apto para ser incorporada a la vida ciudadana en un rol económico, social, estético, cultural y político como un elemento vivo integrado a las normas que se desarrollan en la región.

¹⁴Fuente: Borja, J(1998).Ciudadanía y espacio público, en “Urbanitats” núm. 7: Ciutat real, ciutat ideal. Significat i funció a l’espai urbà modern, CCCB, Barcelona. Disponible en: <<http://urban.cccb.org/urbanLibrary/htmlDbDocs/A011-B.html>>

¹⁵Fuente:Carta Mundial por el Derecho a la Ciudad, Foro Social de las Américas, Quito. (2004)

Como bien colectivo y de interés general el proyecto debe ser incluyente y socialmente aprovechado, contemplando la posibilidad de ser utilizado en su máximo potencial y diseñado en un sistema abierto y dinámico que evoluciona o se transforma en respuesta a muchas influencias. Y ésta a su vez es producto de la interacción entre diferentes sistemas y subsistemas urbanos que se consolidan en el territorio, estableciendo lazos reales que se materializan a través de proyectos que trascienden el espacio físico y comunican al colectivo social.

En las comunidades tradicionales como Santa Rita Tlahuapan, el espacio público es el que da identidad y carácter a el lugar, permite reconocer el entorno y vivir en sus sitios naturales, culturales y patrimoniales. El tratamiento de los espacios públicos cotidianos, con fuerte participación ciudadana, multiplica las acciones y la diversidad de soluciones mejorando la calidad ambiental en conjunto.

Es importante que en una comunidad rural los tradicionales espacios verdes que representan espacios libres en los que predominan las áreas como plazas y parques, se incorpore el concepto de espacio libre con un uso predominantemente peatonal, pensados para el descanso, el paseo, el deporte, el recreo y el entretenimiento en horas de ocio.

Con un criterio de espacio regulador dentro del caso de estudio se considera el espacio libre como equilibrante del sistema ambiental. Se pretende integrar con el espacio libre existente en Santa Rita para que actúe a modo de pulmones de la región. Promoviendo el tratamiento paisajístico del espacio público a lo largo de una serie de espacios verdes que pueden consolidarse verdaderos parques naturales a los que se ha denominado como bordes compartidos y nodos estratégicos. Desde esta visión ambiental las funciones atribuibles a los espacios libres y verdes dentro de la comunidad rural son:

Una función social que ofrece a los tlahuapanses espacios destinados al paseo, la contemplación, los juegos, el contacto con la naturaleza indispensable para el desarrollo de los niños y el equilibrio de los adultos.

Una función urbanística y paisajística: Atenuar la heterogeneidad de las construcciones de Santa Rita Tlahuapan con los alineamientos forestales que ponen en valor el paisaje y elementos agrícolas milenarios que permiten leer y comprender la memoria colectiva de esta comunidad.

Una función ecológica: la vegetación juega un rol irremplazable en el vasto sistema de Santa Rita; es hábitat de la fauna y actúa como reguladora del microclima, mismo que se debe aprovechar como un recurso para difundir el potencial ante la sociedad ledaña, la característica de Tlahuapan es tener tierras fértiles, sus hermosos manantiales, el espectáculo de luciernagas, la reservas de venados, los trucheros incluso la venta de árboles de navidad.

1.2.3 LA PARTICIPACIÓN SOCIAL EN LA PRODUCCIÓN DE ESPACIOS PÚBLICOS Y RECREATIVOS.

En este punto, dentro de la investigación, el desafío de la participación social en Santa Rita Tlahuapán es el punto clave para lograr espacios públicos y recreativos congruentes dentro de el sitio en el que se encuentran inmersos.

Si la participación se considera como componente esencial de la democracia y forma de organización social, entonces “ La participación permite concretar el ejercicio de la ciudadanía en sus diferentes dimensiones: la ciudadanía civil asociada a derechos propios de la libertad individual, la ciudadanía política que supone el derecho a participar como lector y como elegido, y la ciudadanía social que refiere a los derechos de salud, educación, recreación, esparcimiento y la vivienda que debe garantizar el Estado conjunto a la ciudadanía.”¹⁶

En esta comunidad la vida de los individuos exige ser llevada en conjunto, de modo que debería hacer énfasis en los demás habitantes; constuyendo un espacio compartido, tomando en cuenta las dimensiones de cada lugar; el espacio público permite las relaciones entre la comunidad y debe contar con la suficiente habilidad para fomentar el bienestar, la salud y la integración social.

¹⁶ Fuente: Ziccardi, A (2004). Claves para el análisis de la participación ciudadana y las políticas sociales del espacio local. Participación ciudadana y políticas sociales en el ámbito local. México, UNAM. Consejo Mexicano de Ciencias Sociales.

En un primer plano, se considera al ser humano como un sistema complejo de actitudes y comportamientos inmerso en la sociedad la cual lo restringe y normaliza, convirtiendolo en un modelo de producción en serie semejante a los demás y conjuntamente con ellos conforma territorios que se vuelven espacios para habitar y construir. Habitar comprende un escenario de demandas en el que se distinguen necesidades básicas sumadas a reacciones culturales en búsqueda de un sentido existencial a los problemas que se enfrentan día a día.¹⁷

Los pobladores de Santa Rita Tlahuapan desarrollan una forma de habitar donde lo esencial es sobrevivir. Muestran principalmente invasión de áreas de alto riesgo aún libres y la subdivisión o aliación de viviendas existentes lo que contribuye a la concentración de población con carencias y el deterioro de sus condiciones de vida. Esta variedad de sectores populares impine sus propias formas de vida que se caracterizan por el repligie a lo privado; se busca enfrentar la inseguridad en las calles y el encierro dentro de cada colonia.

Por otra parte, los pobladores de los llamados grupos medios son heterogéneos. Hay sectores en la comunidad que han empobrecido y responden diversificando las actividades económicas. Constituyen un grupo con capital social acumulado a lo largo de su trascendencia social y cultural buscando siempre la cercanía con los grupos altos. Se distinguen por su conocimiento, información, relaciones sociales y su preferencia por la educación de calidad.

¹⁷Fuente: Morin, E (2005). El paradigma perdido ensayo de bioantropología.

Es mas que evidente que en cualquier comunidad la organización y participación de la ciudadanía es un recurso importante, para que todos contribuyan a mejorar la calidad de vida y demostrar que en democracia se vive mejor. Esto obliga a cada comunidad a reconocer la existencia de intermediarios sociales en cada territorio, que promuevan las nuevas demandas a atender. Sin embargo, en muchas ocasiones los habitantes de las comunidades rurales se muestran indiferentes ante esta participación lo que conlleva a retrasar el desarrollo social que se puede lograr.

En base a un estudio de campo se define que la intervención dentro de los actores sociales presenta distintas facetas, haciendo énfasis en lo que tienen como capital humano, social, productivo, natural y cultural. Se puede afirmar que esta intervención dentro de una comunidad rural se incerta en la concepción del imaginario colectivo, generado por el espíritu del espacio en el que se encuentran. El imaginario expresado en el espacio público se convierte en una expresión difusa de la cultura de los grupos que lo habitan, enmarcados en un contexto popular masivo que pretende expresarse libremente, se espera que las y los Tlahuapanses tengan una participación clave expresando la memoria colectiva para favorecer la trascendencia socio-cultural.

Podemos afirmar que el espacio público en Santa Rita lo producen y viven los ciudadanos como elemento simbólico que representa la sociedad que lo construye y lo hereda socialmente. Algunas veces opera como elemento de memoria, pero en realidad es un evidente proyecto, como realidad, como sujeto social que es conciente. No podemos plantearlo aislado de otros espacios que conforman su propia red, no debe manejarse retraídamente ante la realidad. Es necesario el fortalecimiento de redes sociales que actúan entre el territorio ya que construyen su propio hábitat ante el espacio público y recreativo.

1.3 CONCLUSIÓN

Para concluir el primer capítulo, cabe resaltar que Santa Rita Tlahuapan Puebla es una comunidad rural que necesita generar espacios públicos que implementen criterios ecológicos y buenas prácticas en el proceso de diseño. Se pretende que en un futuro los espacios recreativos puedan adaptarse y aplicarse en forma de borde compartido para mejorar la calidad de vida de sus habitantes y resaltar los principios culturales que se tienen dentro de la sociedad.

A lo largo de la investigación hemos comprendido que al momento de diseñar y materializar espacios públicos en una comunidad rural, debemos entenderla en su complejidad y sobre todo tener claras las necesidades de sus ocupantes, para ello se requiere tener una percepción teórica donde intervengan conocimientos sobre aspectos climáticos, urbanos, arquitectónicos y tecnológicos. Debemos también considerar la educación ambiental en la población para la conciencia en el uso y la aplicación de las buenas prácticas que permitan aprovechar los recursos que se encuentran en la propia localidad.

Podemos concluir que el objetivo de este capítulo es recabar información valiosa para que en el futuro cercano se implementen éstas u otras recomendaciones similares en el diseño y construcción de espacios recreativos y mencionar que aunque sean mínimos marcarán una diferencia importante, generarán un cambio positivo tanto en beneficio de los habitantes y visitantes como para el ambiente.