

## Capítulo 3 Chiapas

En este capítulo se hace un análisis de la riqueza y potencial que el estado de Chiapas tiene para el ecoturismo en el país. Tomando en cuenta las condiciones de los diferentes sitios en donde se lleva a cabo el ecoturismo y por otro lado la mala praxis que algunos de estos lugares tiene. Los sitios ecoturísticos ya existentes más que conservar el entorno, lo explotan y utilizan como un medio simplemente lucrativo.

### 3.1 El entorno: Antecedentes geográficos, naturales y culturales de Chiapas

Chiapas es uno de los estados de la República Mexicana, las Coordenadas geográficas extremas del estado están delimitadas por los paralelos 17°59' y 14°32', de latitud norte; y los meridianos 90°22' y 94°14' de longitud oeste.



Mapa 1 Ubicación del estado de Chiapas

Fuente: Wikimedia Commons

Colinda al norte con Tabasco; al este con la República de Guatemala; al sur con la República de Guatemala y el océano Pacífico; al oeste con el océano Pacífico, Oaxaca y Veracruz. La extensión territorial del estado está calculada en 75 344 Km<sup>2</sup> y representa el 3.8 por ciento de la superficie total del país.

### **Características físicas del lugar:**

#### **Orografía**

En el complejo relieve que presenta el estado, logran diferenciarse siete regiones fisiográficas, de acuerdo a la clasificación de Mullerried (1957) son las siguientes:

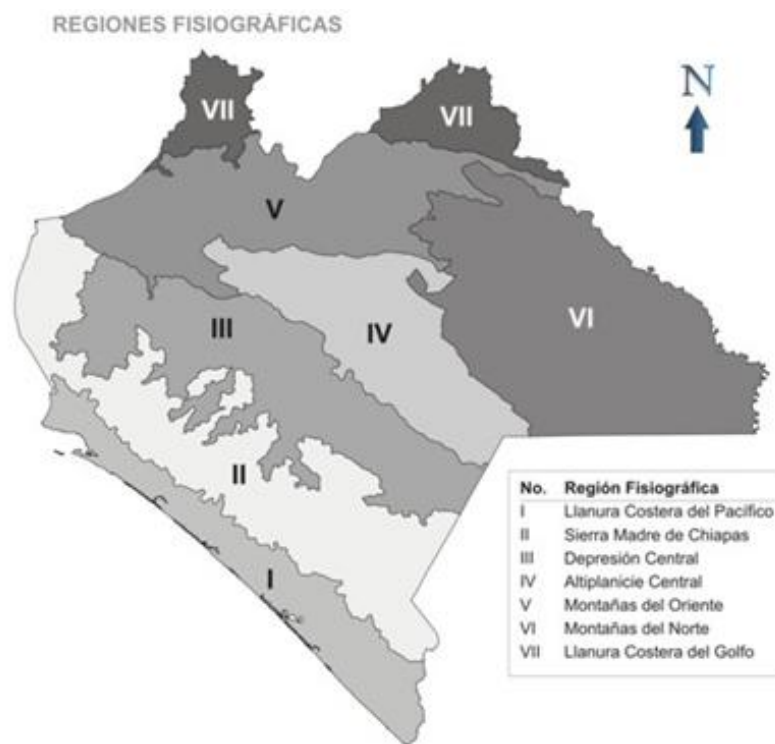

Mapa 2 Regiones Fisiográficas de Chiapas

Fuente: Secretaria de Planeación. Carta Geográfica del estado de Chiapas 2005.

El sitio elegido para el proyecto está localizado en la zona III Depresión Central.- También conocida como Depresión Central de Chiapas, se ubica al centro del estado. Es una extensa zona semiplana bordeada por la Sierra Madre de Chiapas, la Altiplanicie Central y las Montañas del Norte. Dentro de la depresión se definen distintos valles.

El terreno está constituido principalmente por rocas sedimentarias (predominantemente calizas) y por depósitos aluviales. En la depresión es evidente el fenómeno de la canícula, que es una disminución en el volumen de lluvias entre los meses de julio y agosto.

Los suelos son buenos en general, ya que la mayoría son de origen aluvial y profundo, aunque en las zonas de lomeríos los suelos son pedregosos.

La vegetación original es de selva baja caducifolia, pudiendo apreciarse selva mediana en altitudes superiores a los 800 metros sobre el nivel del mar y bosques de encinos por arriba de los 1 500 msnm.

### **Hidrografía**

Los recursos hidrológicos de la entidad son abundantes, representando aproximadamente el 30% del total del país. Se divide en dos vertientes separadas por la Sierra Madre: la vertiente del Pacífico, con cursos de agua cortos, que se caracterizan por crecidas anuales; y la vertiente del Atlántico, drenada por ríos de régimen regular.

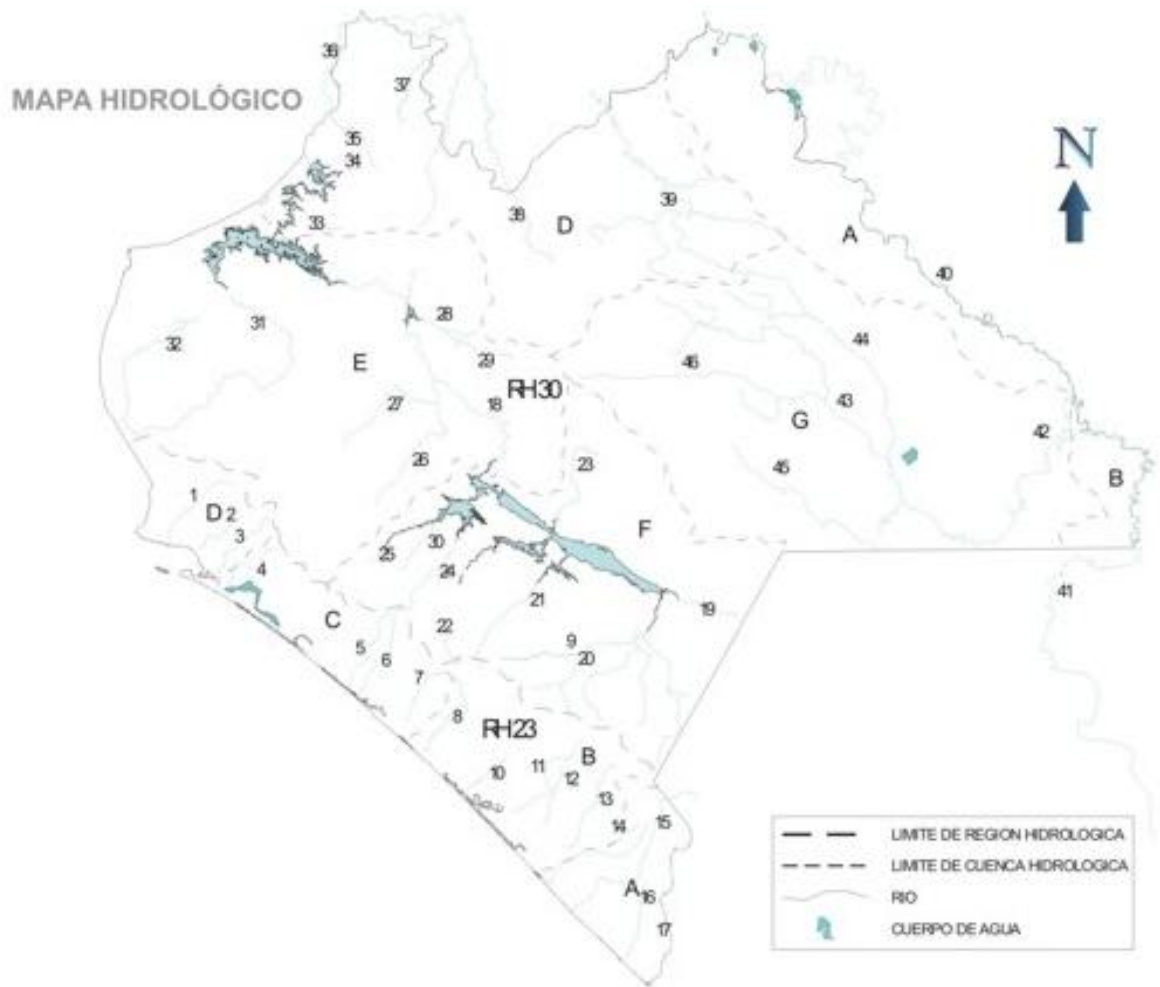

Mapa 3 Hidrografía del estado de Chiapas

Fuente: Secretaria de Planeación. Carta Geográfica del estado de Chiapas 2005.

Hacia el Pacífico, los ríos generalmente no desembocan directamente al mar, sino en lagunas costeras o albuferas. Los ríos principales son: el Grijalva y el Usumacinta. Ambos forman un solo sistema fluvial; sobre el curso del Grijalva, se han construido cuatro presas: Belisario Domínguez (La Angostura); Manuel Moreno Torres (Chicoasén); Nezahualcóyotl (Malpaso); y Angel Albino Corzo (Peñitas).

El río Usumacinta que recorre una porción de la frontera con Guatemala y gran parte del estado, es el más largo de América Central.

En total, se cuenta con 110 mil hectáreas de aguas continentales, 260 kilómetros de litoral, un mar patrimonial de 96 mil km<sup>2</sup>, 75 mil 230 hectáreas de esteros y 10 sistemas lagunarios.

### 3.2 Áreas naturales protegidas en Chiapas

La biodiversidad se manifiesta en la riqueza natural que el estado posee, con sus 40 áreas naturales protegidas, entre las que destacan Montes Azules, Lacantún y Chan Kin en la Selva Lacandona; El Triunfo en la Sierra Madre de Chiapas; El Ocote en las montañas del norte, así como La Encrucijada en la costa y el Cañón del Sumidero en la parte central del estado.

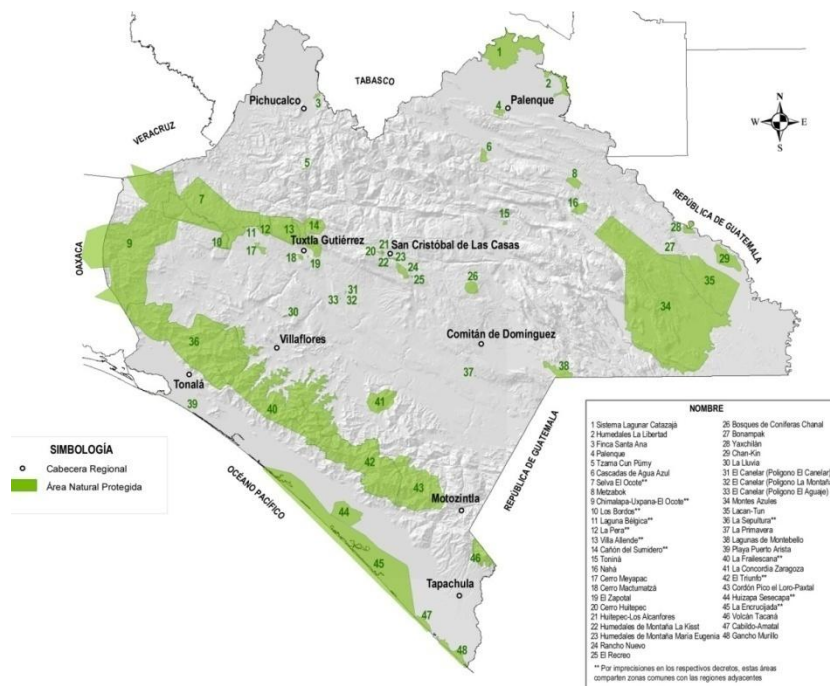

Mapa 4 Reservas naturales en el estado de Chiapas

Fuente: Comisión Nacional de Áreas Naturales Protegidas.

Todos espléndidos lugares para los expertos en el ecoturismo, pues las actividades dirigidas a ellos vinculan la conservación de los recursos naturales, las actividades de esparcimiento, el contacto con la naturaleza y por supuesto, el desarrollo socioeconómico de la zona, pues no hay que olvidar que para los visitantes, el turismo puede ser una experiencia, pero para muchas de las comunidades puede ser una esperanza de vida.

Es por ello que la conservación de la naturaleza así como la conservación de la identidad cultural y la economía de la región debe ser el punto de partida de todos aquellos que desean proyectar sobre ella.

### **3.3 Análisis de afluencia turística en el estado de Chiapas**

El registro de la afluencia turística en el estado arroja cifras que dictaminan las necesidades que tiene Chiapas por crear la infraestructura necesaria para el óptimo estadio de dicho mercado.

Tomando en cuenta la afluencia de trasporte obtenida de los registros del INEGI tenemos que:

Unidades vehiculares de turismo en circulación del servicio público federal de autotransporte por clase de servicio.

<b>Clase de servicio</b>	<b>Unidades vehiculares de turismo en circulación</b>
Total	529
Turístico de lujo	314

Turístico	28
De excursión	175
Con chofer guía	12

**Cuadro numero 2** Unidades vehiculares de turismo en circulaciones del servicio público federal de autotransporte por clase de servicio.  
Fuente : INEGI 2006

### Automóviles registrados en circulación por principales municipios

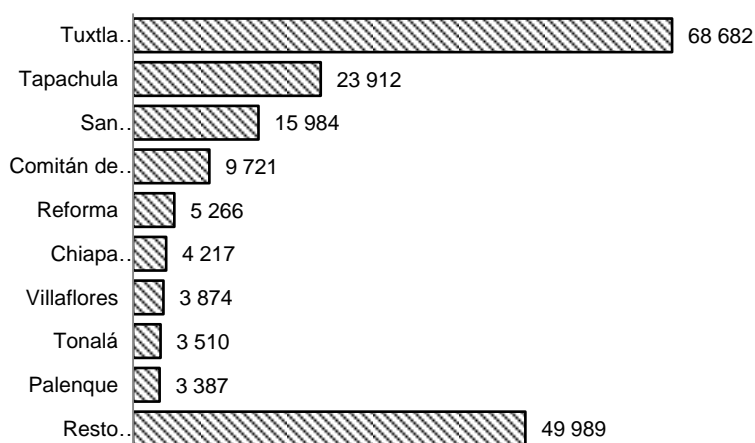

**Cuadro numero 3** Automóviles registrados circulando por principales municipios  
Fuente: INEGI

En cuanto a la fluencia de los centros de hospedaje se encuentra el siguiente registro del INEGI:

Turistas que se hospedaron por centro turístico o municipio según categoría turística del establecimiento.

Municipio	Total turístico	5 estrellas	4 estrellas	3 estrellas	2 estrellas	1 estrellas
Estado	2888250	168206	532509	530 601	567 186	1 089 748
Centros turísticos	1 628 634	91 164	379 861	370 828	308 673	478 108
Palenque	427 879	427 879	144 614	84 788	69 269	129 208

San Cristóbal de Las Casas	627 206	NA	148 199	202 410	69 002	207 595
Tuxtla Gutiérrez	573 549	91 164	87 048	83 630	170 402	170 402

**Cuadro numero 4** Turistas que se hospedaron por centro turístico o municipio según categoría turística del establecimiento.

Fuente: INEGI 2006

Si se unen todos los datos antes establecidos se logra ubicar un punto estratégico de turismo en el estado, el cual se encuentra entre los municipio de Tuxtla Gutiérrez localizado en la depresión central, hacia Palenque en la zona norte, y por lo tanto los municipios por los cuales se atraviesa para llegar a ambos sitios. El resultado se obtiene de analizar la afluencia vehicular así como del cupo hotelero en una temporada vacacional apoyándose de datos registrados en el INEGI en el 2006. Además según el cupo hotelero y los lugares más visitados registrados en esas mismas estadísticas se logra ver cuál es el tipo de turismo que capta con mayor frecuencia el estado , como lo es el Ecoturismo.

### **3.4 Chiapas como un lugar estratégico para el Ecoturismo**

México es un destino ideal para los amantes del ecoturismo y la aventura, quienes practican el ciclismo, la natación, la observación de la flora y la fauna, el buceo, las caminatas, la navegación cayac, entre muchas otras actividades, pueden encontrar en alguna de las numerosas maravillas naturales de nuestro país el lugar perfecto para realizar sus actividades preferidas.



La región sureste del país se ha convertido en un importante polo de atracción, sobre todo para quienes buscan actividades ecoturísticas en un ambiente lleno de tradiciones culturales.

Chiapas es uno de los estados con mayor riqueza tanto cultural, como natural, en el comprende varias regiones, con climas sumamente variados que van desde el cálido húmedo con lluvias todo el año en la región norte y abundante en la selva, hasta el templado subhúmedo con lluvias en verano en la sierra; su topografía está formada por sierras y valles en donde existen temperaturas promedio de 25°C, aspecto que permite que sus regiones sean un refugio natural muy importante y ampliamente reconocido por su biodiversidad.

### **3.5 Infraestructura ecoturística existente en Chiapas (mala praxis)**

A continuación se hace una breve descripción de los sitios ecoturistas que existen en el estado de Chiapas con el afán de localizar las deficiencias y potenciales que estos tienen, para así conocer las carencias de estos lugares y poder diseñar un lugar que cumpla con los requerimientos necesarios para la estadía de los ecoturistas.

#### **3.5.1 Centro Ecoturístico “ Las nubes”**

El Centro Ecoturístico Las nubes se encuentra en el municipio de Maravilla Tenejapa, la organización responsable del sitio es la sociedad de solidaridad social causas verdes Las Nubes

El Centro Ecoturístico se encuentra localizado en los límites de la Selva Lacandona (caducifolia y perennifolia), y atraviesa por él, el caudaloso río Santo Domingo, que tiene diferentes cascadas y balnearios naturales.

Como parte de los atractivos del Centro Ecoturístico el visitante puede disfrutar de las aguas cristalinas del río Santo Domingo, cascadas, pozas naturales, ríos, peñascos, miradores naturales, recorridos guiados, senderismo, excursionismo, campismo, natación, tirolesa y rappel.

Tiene servicio de alojamiento que consta de 18 cabañas, 15 dobles, y 3 cabañas (para parejas) tipo suite, todas hechas con material de la región zona acondicionada para acampar hasta para 100 personas, en donde se puede rentar el equipo apropiado, restaurante en donde se prepara comida típica de la zona con capacidad de 50 personas, mirador escénico, puente colgante, tirolesa y estacionamiento.



Imagen 6 Zona de Recepción  
Fuente: [www.cdi.gob.mx](http://www.cdi.gob.mx)

Imagen 7 Sendero  
Fuente: [www.cdi.gob.mx](http://www.cdi.gob.mx)

### 3.5.2 Centro Ecoturístico “Tres lagunas”

Se localiza en el municipio de Ocosingo la organización responsable del sitio es el grupo de trabajo Tres Lagunas.

En el Centro Ecoturístico se localiza una red hidrológica muy densa teniendo como principal el río Usumacinta, el clima varía con la altitud, sin embargo predomina el cálido húmedo, estas condiciones son favorables para criaderos de cocodrilos, criadero de tepezcuintles, y criadero de venados que se encuentran en el lugar.

En el Centro Ecoturístico Tres Lagunas se realizan caminatas en senderos por la Selva Lacandona, paseo en cayucos a través de las lagunas, recorridos en bicicleta, observación nocturna de cocodrilos y visitas guiadas a Bonampak. Cuenta con 3 cabañas con baño, y un área de camping, restaurante, estacionamiento.



Imagen 7 Zona de restaurante  
Fuente: [www.cdi.gob.mx](http://www.cdi.gob.mx)



Imagen 8 Cabaña  
Fuente: [www.cdi.gob.mx](http://www.cdi.gob.mx)

### **3.5.3 Centro Ecoturístico “El Chiflón”**

El centro se localiza en el municipio de Tzimol, la organización responsable del sitio es la sociedad cooperativa San Cristibalito de La Cascada.

Se encuentra como escenario el bosque tropical, presenta una topografía accidentada que da lugar a la formación de una cadena de cascadas que pertenecen al río San Vicente, entre las que se encuentran: El Suspiro, Ala de Ángel, Arcoíris, Quinceañera y Velo de Novia con una altura de 120m, estas cascadas dan origen a la existencia de balnearios naturales. Los atractivos que se ofrecen son: la convivencia con la naturaleza a través de un recorrido, en donde se pueden contemplar la serie de cascadas que existen en el Centro Ecoturístico, senderismo, descanso, relajación, ciclismo de montaña, miradores escénicos y tirolesa.

Tiene servicio de alojamiento que consta de 12 cabañas con todos los servicios, en donde se puede disfrutar de un ambiente tranquilo y confortable; restaurante en el cual se preparan platillos regionales y nacionales, zona de campamento, tienda de artesanías, salón de usos múltiples, palapas unifamiliares a la orilla de la cascada y estacionamiento.



Imagen 9 Cabaña doble  
Fuente: [www.cdi.gob.mx](http://www.cdi.gob.mx)

Imagen 10 Senderos  
Fuente: [www.cdi.gob.mx](http://www.cdi.gob.mx)

### 3.6 Analisis de las deficiencias y potenciales



Mapa 5 Ubicación de los Centros Ecoturísticos en el estado de Chiapas  
Fuente: [www.cdi.gob.mx](http://www.cdi.gob.mx)

Tabla de análisis de potenciales y deficiencias de los centros ecoturísticos más visitados de Chiapas. Teniendo como fuente las estadísticas del INEGI 2006.

Zonas	Potencial	Deficiencia
Las guacamayas	Observación de fauna autóctona, paseo en lancha, cabañas	Pocas actividades, ofrece servicios para los que no cuenta con la infraestructura necesaria.
Misol ha	Vista hacia la cascada de 40 metros de altura y 10 de ancho	Llueve todo el tiempo, las cabañas son para demasiados huéspedes y no cuenta con el servicio necesario, el restaurante es austero, y las actividades que ofrece el conjunto son casi nulas.
Laguna verde	Vista a la laguna encantada, zona de cultivos y visita al aserradero.	Solo cuenta con 3 cabañas, es lejano a la zona turística más visitada, las actividades que ofrece son austeras
Ladera de Monos	Ubicación (cercano al centro ecoturístico Cañón del Sumidero) , Vistas hacia el Cañón, rico en aspecto cultural y territorial, variedad de flora y fauna	El centro de investigación localizado no cuenta con la infraestructura necesaria, la zona de talleres esta en pésimas condiciones y no cuenta con mas servicios.
Cascadas el Chiflón	Vista espectacular de cascadas, áreas para pic-nic.	Servicios en malas condiciones, restaurante mal ubicado y difícil acceso a las cabañas
Las nubes	Ubicado en los límites de la Selva Lacandona, cabañas construidas con material de la región	Los balnearios naturales contaminan, pocas actividades y condiciones inadecuadas de infraestructura.
Bujum Pakal	La observación de ecosistemas, Kayakismo, Montañismo, visitas guiadas por senderos	Su lejanía con las zonas de turismo cotidiano, instalaciones descuidadas, mal servicio.

Cuadro 5 Análisis de deficiencias y potenciales de centros ecoturísticos en el estado de Chiapas

### 3.7 Problemática en Chiapas

Chiapas es el 8º estado en afluencia turística a nivel nacional, el secretario de Turismo y Proyectos Estratégicos, Roberto Albores Gleason, señaló que el sector vive una nueva era en la que se deben voltear los ojos al turismo cultural, de aventura y de convivencia con la naturaleza, ya que éste ha crecido alrededor del 25 %, en todo el mundo. El turismo en Chiapas muestra un crecimiento por arriba

de la media nacional; en 2008 se registro un crecimiento en afluencia en aeropuertos de 12.9%, en carreteras de 15.9% y en sitios turísticos de gran relevancia como Palenque, el Cañón del Sumidero y los Lagos de Montebello en un 23.3% (SECTUR 2008).

La secretaría de Turismo y Proyectos Estratégicos (SETYPE), afirmó que “para ser más competitivos en el sector, el turismo debe estar enfocado a la naturaleza y la biodiversidad que Chiapas ofrece, buscar lugares y destinos que proporcionen experiencias únicas como es el caso del Cañón del Sumidero, el cual debe de dotarse de la infraestructura necesaria para su optima apreciación y disfrute” ya que en el converge la cultura de ciudades coloniales cercanas, la arqueología del clásico maya, majestuosa naturaleza y aventura”. Señala también que el reto es posicionar a la entidad en el aspecto de la derrama económica a nivel nacional, logrando que los turistas visiten este sitio de atracción y sobre todo por más tiempo.

A pesar de existir sitios de gran belleza natural como los centros ecoturísticos, estos han sido los menos visitados, aún cuando la afluencia turística que ha tenido Chiapas durante los últimos años, es mucho mayor. Hay que tener muy en cuenta que para que un sitio sea verdaderamente ecoturista, debe estar ligado no solo a lo que exige el turismo, como lo es una buena atención, comodidad, interés y diversión, si no a la conservación del medio en el que esta actividad se lleva a cabo.