

5.0 ANTECEDENTES

5.1 ANTECEDENTES HISTÓRICOS DEL BARRIO DE ANALCO

En sus orígenes comprendía el área que hoy podemos situar entre las calles de la 8 a la 14 Sur y de las Avenidas 5 a la 11 Oriente.

Limitaba por el Poniente, en la 8 Sur, con la traza de la ciudad y por el Oriente con sembradíos.

Para el año de 1560, indios de procedencia tlascalteca poblaban este barrio que se denominó ANALCO, que quiere decir: "Al OTRO LADO DEL RÍO" porque efectivamente el río de San Francisco servía de orientación.

Agua potable: En 1759 se introdujo el agua en el barrio de ANALCO, instalando una fuente en la plazuela, ya que hasta este año había crecido de ella, abasteciéndose de la de los pozos que en él cavaron las familias de los indios allí avecindados, siendo la sexta que entraba en la ciudad y que era traída de una de las vertientes del cerro de Betlem, a media legua de la ciudad, por el suroeste.

Alumbrado: En 1875 se compraron cuatro farolas para el barrio de Analco, las cuales se colocaron en el puente Romero Vargas, ya que el alumbrado hasta este año era escaso.

En 1935 el 22 de Octubre, se inauguró el alumbrado en el populoso barrio de Analco, marcando un paso más a la prosperidad de la culta y hermosa ciudad de Puebla.

En 1969 la Junta de Mejoramiento Moral, Cívico y Material del Municipio, en su plan de Reintegración de los barrios, mandó poner en el jardín faroles ornamentales estilo virreinal.

Capilla: en 1905 el primero de enero, fue terminado el nuevo decorado de la capilla de Jesús de Analco.

Caños: En 1869 en las calles de la barranca aparecieron tres caños rotos de los que salía agua sucia, la cual perjudicaba a los vecinos por la falta de higiene y por los daños que causaba, posteriormente el señor Avendaño se puso a la disposición del Ayuntamiento para componerlos en su casa y pidió que le fueran suministrados el material y los albañiles necesarios.

Embanquetado: En 1872 el nuevo embanquetado se impuso sustituyendo en parte al de cantos rodados, mas como no estaba reglamentado continuó la anarquía en la medida del ancho de las aceras; mientras unas eran de tres metros, otras solo medían metro y medio y solo cabían dos personas. Al finalizar el siglo xix las banquetas de la ciudad constituían un mosaico de materiales, las del centro de lajas, mas en la periferia de lajas y piedra de río y en las barriadas una que otra de este material.

Jardín: El lugar de la plazuela fue convertido en Jardín entre los años de 1969 a 1970, por la junta de mejoramiento moral, Cívico, Material del Municipio de Puebla.

Plazuela del Barrio de Analco: En 1846 en la alcantarilla, que quedaba cerca de la casa del señor Benito Ross se puso la toma correspondiente a una paja de agua, equivalente a la cantidad de líquido que podía pasar por un conducto de 1/3 milímetros por segundo. En 1966 se proyectó en este amplio lugar la construcción de un gran edificio que albergara todas las dependencias del Departamento de Ejecutivo, mas por oposición de fuertes núcleos se abandonó el propósito.

Puente de Analco : En 1966 el señor Juan José de Veytia Linaje que ocupaba la alcaldía de la ciudad de Puebla de los Ángeles, creyendo preciso y necesario que hubiese un puente que facilitase la comunicación con el barrio de Analco, determinó que se reedificase con solidez, a costa de los propios de la ciudad, el puente que llaman Torija, e hizo poner en este paraje en sus principios dos vigas sentadas en unas piedras para tener pronto paso a la ciudad. Este puente se encontraba a una cabecera río abajo del Puente de Ovando.

En 1743 una construcción destruyó el puente por completo y en ese año se volvió a levantar.

En 1753 volvió a ser destruido quedando interrumpido el tránsito durante tres años. En 1756 el río de San Francisco se llevó el puente de Analco. Contra toda apariencia porque no hacía más que tres años que se había fabricado con fortaleza.

En 1772 el Señor Ovando solicitó ante el Ayuntamiento que los dos mil pesos que habían dado los dueños de las panaderías, se destinaran para la construcción del Puente de Analco.

5.2 Calle de la Barranca (Avenida 3 Oriente)

La calle de la Barranca en el barrio de Analco se menciona en 1761, 1785, 1787: " Calle que llaman de la Barranca y baja para el Puente de Ovando" y en 1794: " Calle ancha de la barranca". En el padrón de 1773 se siguen las tres cuadras: Calle de la Barranca, Calle 2ª de Cayetano López, Calle 3ª de la Barranca, mencionándose enseguida la calle de la Ladrillera de Miguel Rodríguez.

Muy conocido en la calle de la Barranca fue el puesto de pulque del Árbol, ubicado con su jacalón en la acera Norte, inmediato al Puente de Ovando. La Rinconada detrás de la pulquería del Árbol se registra en el padrón de 1823.

5.3 Análisis del Usuario (turístico y Local)¹

La población dominante de la Ciudad de Puebla es de personas entre los 25 y los 34 años de edad, que al mismo tiempo son los que controlan el mayor porcentaje de población económicamente activa (imagen b), como consecuencia podemos considerar a la sociedad poblana como “joven adulta” en general y nuestro usuario potencial (Imagen a). A este mismo grupo de le puede agregar a la población flotante de estudiantes universitarios (UDLA-P, Tecnológico de Monterrey, y universidades de la calle 3 Ote.) .

Dentro de este mismo tipo de usuario local, tenemos que hablar de un subgrupo que integra al usuario local de la calle 3 Ote. Del Barrio de Analco (la zona de estudio). En este sector también hay una amplia densidad de usuario joven debido a la presencia de tres facultades y universidades a lo largo de la calle 3 Oriente (Imagen1). Sin embargo también encontramos, dependiendo el día y la hora diferentes usuarios como familias, niños, ancianos, empleados de oficina o comercio, parejas y vecinos de la calle de clase media-baja. Todas estas personas transforman al espacio en diferentes momentos por la diversidad de actividades que generan cada uno de ellos; por ejemplo grupos de vecinos le dan un ambiente deportivo a la zona de estudio entre las 12:00 y 2:00 de la tarde porque se ponen a jugar Volleyball (Imagen2) y football; los niños lo convierten en su lugar de juegos al correr y brincar

por las jardineras y sobre los árboles o al estar jugando sobre las bancas y el camellón con carritos, pelotas, etc. principalmente los sábados por la tarde.



Imagen 1



Imagen 2

La zona de estudio se transforma por completo los domingos debido al cambio tan drástico que tiene de usuario; es decir, durante todo este día las familias y parejas de clase media - alta de la sociedad poblana así como la población turística dominan por completo el lugar (Imagen 3 y 6). Esto se debe al mercado ambulante que se levanta ese día en el parque de Analco. El flujo y la densidad de la calle están al máximo. (imagen 3 y 4).



Imagen 3



Imagen 4

Durante este día se instalan juegos mecánicos para los niños (creando una especie de feria con música , dándole mucha " vida " (actividad y dinamismo)a la calle.(Imagen 5)



Imagen 5

La gráfica A muestra la distribución sobre la calle del tipo de usuario según la hora y el día.



Imagen 6

Dentro de la población turística destacamos que hay una gran cantidad de personas de todo el mundo que visitan el Estado de Puebla por todas sus riquezas tanto arquitectónicas como gastronómicas. Entre ellos podemos destacar la gran cantidad de estudiantes de intercambio(E.U.A., Francia, Canadá, etc.) que llegan con gran curiosidad por conocer .

Como característica en común podemos ver que este grupo de turistas es muy alto y mantiene aproximadamente los mismos rangos de edad, haciendo aún más fuerte al "usuario Joven".

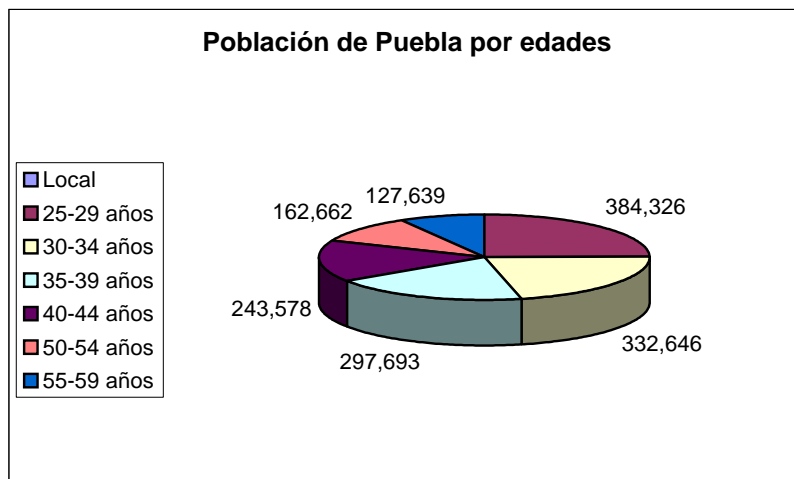

Imagen a

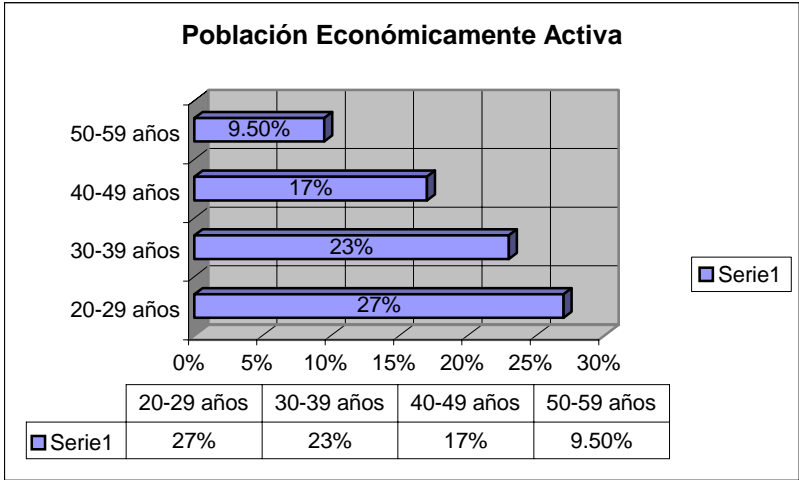

Imagen b²

² Estadísticas de INEGI, 2003