

CAPÍTULO I

INTRODUCCIÓN

La presente investigación forma parte del proyecto titulado “Tercer sector y producción de alternativas en la Costa Chica de Oaxaca”, dirigido por el Dr. Ricardo Francisco Macip Ríos. El proyecto es financiado por el Consejo Nacional de Ciencia y Tecnología (CONACYT) (clave 57815) y está integrado por Michelle Early Capistrán, Claudia Zamora Valencia y Mario Morales Gómez, estudiantes de licenciatura en antropología en la Universidad de las Américas-Puebla (UDLA-P). La contribución de la presente tesis a los objetivos de dicho proyecto es lograr un entendimiento del proceso político de producción de alternativas al neoliberalismo a partir de la sociedad civil organizada y el ecoturismo (Macip 2006).

Al respecto, cabe aclarar que el Tercer Sector engloba al grupo de instituciones y organizaciones privadas, voluntarias y sin fines de lucro que desempeñan tareas en el sector social y sirven de contrapeso al mercado y al Estado (Fuentes 2002:487-488). En otras palabras, el Tercer Sector se refiere a la apropiación del papel del Estado por parte de la sociedad civil organizada ante la incapacidad del gobierno y el mercado por dar solución a problemáticas sociales. Las características de las organizaciones que conforman el Tercer Sector son las siguientes: están formalmente constituidas, no son lucrativas, son autogobernables y cuentan con voluntarios en un grado significativo. Estas organizaciones se dividen en: No Gubernamentales (ONGs), Populares, Filantrópicas y Autónomas de Promoción Social y Desarrollo (Fuentes 2002:281, 489).

Objetivos y estructura

Los objetivos generales de esta etnografía son dos. El primero es describir la historia y las características del turismo en Santa María Huatulco, Puerto Escondido, Puerto Ángel, Zipolite, Mazunte y San Agustínillo; prestando especial atención a estos dos últimos lugares y la viabilidad de los proyectos ecoturísticos impulsados en ellos. El segundo es mostrar las implicaciones que el turismo ha tenido en la tenencia y el valor de la tierra comunal en el municipio de Santa María Tonameca y los poblados de Mazunte y San Agustínillo. Para ello se toma como punto de partida la propuesta de Roseberry (2002; 2003) de realizar etnografías del capitalismo con base en la economía política y tomando en cuenta los aspectos históricos, estructurales y espaciales, así como el “campo de fuerza multidimensional y dinámico” (Roseberry 2003:365-366).

Aun cuando en las etnografías comúnmente se emplea el término de “comunidad” para referirse al lugar donde se realiza la investigación, en este trabajo se utilizarán los términos “pueblo” o “poblado” para referirse a Mazunte y San Agustínillo. Esto se debe a que, en contextos agrarios, la “comunidad” hace alusión a un núcleo agrario (en oposición al ejido) y, para el caso de estudio, este lugar lo ocupa Santa María Tonameca, siendo Mazunte y San Agustínillo los anexos agrarios del mismo.

A continuación se presenta una serie de mapas para identificar el área de estudio dentro del estado y la costa de Oaxaca (Figuras 1 y 2).



Figura 1. Ubicación del área de estudio a nivel estatal (modificado del Instituto Nacional de Estadística, Geografía e Informática y Gobierno del Estado de Oaxaca 2008 tomo I).



Figura 2. Costa y sierra sur del estado de Oaxaca (Rodiles et al. 2007).

La presente etnografía es un trabajo más descriptivo que analítico y, por medio de un estudio histórico y regional, busca sentar bases sólidas para investigaciones posteriores a nivel de posgrado. Lejos de que esto represente una limitante, constituye un aporte valioso al área de estudio, tomando en cuenta que este trabajo tan básico, pero necesario, no se había realizado y que sus antecedentes son deficientes en varios sentidos. Por ejemplo, algunos trabajos mantuvieron una posición de apoyo incondicional al desarrollo sustentable y al ecoturismo, aun sin datos de campo que los respaldaran. Es por esto que se busca lograr un entendimiento dinámico de las transformaciones regionales.

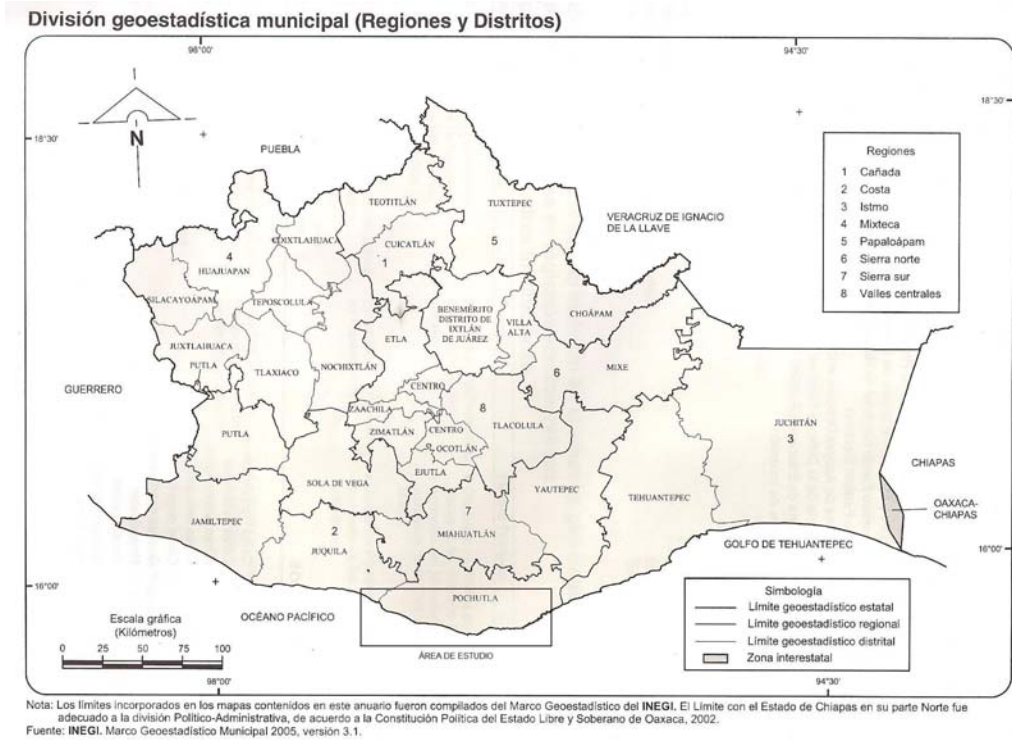
En primer lugar se presentan las cuestiones teóricas que sustentan este trabajo. Así, se define qué es el capitalismo, el neoliberalismo y la globalización. Lo anterior busca aclarar desde qué posición se entienden estos términos, así como señalar que no deben utilizarse intercambiamente y, lejos de representar simples abstracciones, permiten entender procesos materiales concretos. Asimismo, se habla sobre el concepto de desarrollo, sus antecedentes, su origen y evolución, las teorías que han surgido en torno al término, su uso en la industria turística y se reflexiona sobre si es posible el desarrollo sustentable. El estudio de este término es importante ya que en torno a él se ha planeado y modificado la política turística en distintos niveles a lo largo de los años; además, permite conocer cómo surgieron las nociones de desarrollo sustentable y ecoturismo, así como evaluar si son viables más allá del nivel discursivo. Por otra parte, se expone en qué consiste “la tragedia de los comunes”, la lógica de la acción colectiva, las propuestas para resolver dicha tragedia y las problemáticas que éstas conllevan. Esto permite mostrar los alcances de la administración y regulación pública, privada o comunal de los Bienes Comunales; también, proporciona un marco de referencia para evaluar las particularidades de la tenencia de la tierra comunal en el municipio de Santa María Tonameca.

En segundo lugar, se reflexiona sobre qué es el turismo y cuáles han sido los enfoques dominantes en su estudio; asimismo, se habla de dos de sus variantes: el turismo mochilero y el ecoturismo. Lo anterior es importante debido a que, si bien no existe un consenso para definir qué es el turismo, sí se pueden observar algunas tendencias en su estudio. Por otra parte, debe

hacerse la distinción entre turismo mochilero y ecoturismo porque Mazunte y San Agustínillo han sido estudiados como ejemplos de ambas variantes y es necesario definir con precisión a qué tipo corresponden. A su vez, se habla sobre los orígenes y el desarrollo del turismo a nivel internacional y nacional. Esto permite mostrar que las políticas en torno a la actividad turística en México han cambiando a lo largo del tiempo ajustándose al contexto internacional, pasando de ser una actividad secundaria a uno de los ejes en la planeación del desarrollo nacional. De igual forma, se relata el desarrollo histórico y turístico de Santa María Huatulco, Puerto Escondido, Puerto Ángel y Zipolite. Con esto se pretende describir la situación de la Costa de Oaxaca antes de la llegada del turismo y mostrar cuáles fueron los detonadores y el desarrollo del mismo, destacando que el turismo en Mazunte y San Agustínillo está íntimamente relacionado con el pasado y el presente de la región y que, actualmente, se está consolidando una oferta turística regional diversificada.

El estudio de la transición de la agricultura hacia la pesca y, posteriormente, al turismo en Mazunte y San Agustínillo, finalmente permite analizar los alcances y las limitantes de proyectos encabezados por las organizaciones no gubernamentales. Lo anterior es importante porque éste fue uno de los primeros proyectos turísticos en México impulsados por la sociedad civil organizada y enfocados a la conservación (ecoturismo); por lo tanto, su estudio permite hacer una reflexión puntual de la evolución del Tercer Sector y el ecoturismo. Asimismo, se exponen los discursos de diferentes actores sobre el desarrollo sustentable y el ecoturismo, así como las contradicciones que se generan al traducir estos conceptos en prácticas concretas.

En tercer lugar, se expone qué es la tenencia de la tierra y cuáles son los tipos que existen en México, así como qué es el ejido y qué se entiende por Bienes Comunales. El interés de esto es identificar la diferencia que existe entre las tierras ejidales y comunales. Además, se habla sobre las políticas nacionales y estatales (en Oaxaca) en torno a la tenencia de la tierra en el periodo post-revolucionario y neoliberal. El objetivo es distinguir en qué consistió la Reforma Agraria a nivel nacional en el periodo post-revolucionario y la Contra-Reforma Agraria en el periodo neoliberal, así como las particularidades que este proceso tuvo —y tiene— en Oaxaca,

considerando que, a diferencia de otros estados, la mayoría de sus tierras son comunales y no ejidales.

De igual forma, se aborda el proceso de reconocimiento y titulación de tierras comunales en Santa María Tonameca. Esto con el fin de ilustrar cómo ocurrió la Reforma Agraria “a ras del suelo” y cuáles fueron sus características, destacando la lucha entre intereses privados y colectivos, así como los conflictos entre comunidades. Por último, para mostrar los efectos de las políticas neoliberales y de la Contra-Reforma Agraria, se aborda la historia, los procedimientos, los conflictos y las prácticas en torno a la cesión de derechos sobre la tierra en Mazunte y San Agustínillo.

El estudio paralelo de la actividad turística y la tenencia de la tierra es importante en la Costa de Oaxaca ya que, si no existieran las condiciones legales y las prácticas ilegales que permiten el acceso y la privatización de la tierra, sería imposible pensar en la acumulación capitalista basada en la oferta de servicios turísticos.

Metodología

La presente investigación comenzó formalmente en el año 2006 con una revisión bibliográfica para el proyecto de CONACYT ya mencionado; la información recabada fue sobre el Tercer Sector y su desarrollo a nivel internacional y nacional. Posteriormente, del 2 al 5 de agosto del mismo año, el equipo de trabajo visitó el área de estudio con el objetivo de conocerla y definir tanto la viabilidad del proyecto como los alcances del mismo. A la par, se elaboraron las propuestas del proyecto general para el CONACYT y los anteproyectos de tesis para el Departamento de Antropología de la UDLA-P; esto requirió hacer revisiones bibliográficas en la Universidad Nacional Autónoma de México (UNAM) y en la UDLA-P, así como llevar a cabo reuniones semanales con el equipo de trabajo.

En el año 2007, se continuó con la revisión de la literatura vinculada a la investigación, con las reuniones del equipo de trabajo y, una vez que los anteproyectos fueron aprobados por el Departamento de Antropología (en el semestre Otoño 2006) y se obtuvo el apoyo del CONACYT (en primavera del 2007), se visitó nuevamente el área de estudio (del 17 al 20 de julio) para conseguir un lugar dónde vivir durante la temporada de campo y establecer los primeros contactos con los habitantes de Mazunte y San Agustínillo.

El 9 de agosto de 2007 comenzó la temporada de campo formal, la cual se prolongó hasta el 9 de agosto de 2008. Se acordó alternar periodos extensivos e intensivos de observación que permitieran tener un mayor acercamiento de la dinámica local. De agosto de 2007 a enero de 2008, el equipo completo rentó una casa en San Agustínillo; posteriormente, de mediados de enero a principios de febrero, el autor de la presente investigación vivió en Mazunte en el negocio de una familia local; más adelante, de principios de febrero a principios de marzo se mudó al negocio de un foráneo en Mazunte y; finalmente, de principios de marzo a mediados de agosto vivió en San Agustínillo en el negocio de una familia local. Lo anterior permitió tener un buen entendimiento de las similitudes y las diferencias entre Mazunte y San Agustínillo; a su vez, brindó la posibilidad de convivir diariamente y de cerca tanto con prestadores de servicios turísticos locales como con foráneos en ambos lugares.

Las herramientas metodológicas que se utilizaron para el trabajo de campo fueron las siguientes: mapeo, recorridos de campo, observación directa y participante, entrevistas abiertas, estructuradas y a profundidad, trabajo con grupos en entrevistas tipo Rashomon, grupo de enfoque, análisis de documentos y sistematización de datos en un diario de campo.

En un principio, se llevó a cabo un mapeo de Mazunte y San Agustínillo con el objetivo de conocer la distribución espacial de los poblados y registrar los negocios y servicios que se ofrecían. El mapeo estuvo acompañado de un breve e informal cuestionario que sirvió para presentarse con los habitantes, identificar posibles colaboradores y conocer las características de los negocios. También, el equipo de trabajo visitó las poblaciones de los alrededores:

Huatulco, Puerto Ángel, Zipolite, Agua Blanca, Puerto Escondido, Escobilla, Tonameca, Pochutla, Cozaltepec, Hierba Santa, entre otras; el objetivo fue conocer la diversidad de la oferta turística y contrastar la región costera (turística) con la de tierra adentro (agrícola).

A la par, se acudió con las autoridades del Municipio de Santa María Tonameca (Presidencia y Comisariado de Bienes Comunales), Mazunte (Agente de Policía) y San Agustínillo (Representante Comunal), así como con las del Centro Mexicano de la Tortuga (CMT). Posteriormente, también se realizaron visitas a la Comisión Nacional de Áreas Naturales Protegidas-Huatulco (CONANP), al Fondo Nacional de Fomento al Turismo-Huatulco (FONATUR) y a la Red de los Humedales-Puerto Escondido. Inicialmente, el objetivo fue presentarse y establecer contactos para después realizar observaciones, entrevistas y revisiones documentales.

Las observaciones directas y participantes se desarrollaron a lo largo del trabajo de campo y tuvieron seis objetivos concretos. El primero fue conocer la variedad discursiva sobre la conservación, la sustentabilidad y el ecoturismo entre académicos, funcionarios de gobierno, organizaciones no gubernamentales, redes, cooperativas, prestadores de servicios ecoturísticos y población en general. Para ello, en los meses de agosto y septiembre de 2007 se asistió (con el equipo de trabajo) al Taller de Capacitación para la conservación y la oferta de servicios turísticos que diversas instituciones de gobierno impartieron a la cooperativa “El Santuario de la Tortuga” de Escobilla, al Simposium “La actividad pesquera en Oaxaca, implicaciones de la captura incidental de tortugas marinas y otras especies”, y a los recorridos nocturnos durante las arribadas de tortugas de la especie golfina (*lepidochelys olivácea*) en la playa de Escobilla. Asimismo, se visitó el Centro Mexicano de la Tortuga y se hicieron dos tipos de recorridos turísticos: uno fue en lancha y estuvo organizado por la cooperativa de pescadores “Playa San Agustínillo” para ver aves, tortugas, mantarrayas, delfines y ballenas y, el otro, en cayucos por el manglar de Ventanilla para observar cocodrilos, tortugas, venados, aves, entre otras especies.

El segundo objetivo fue dar cuenta de los intentos gubernamentales para organizar la oferta turística y ecoturística en la región que comprende de Huatulco a Puerto Escondido, así como determinar los alcances y las limitaciones de la misma. Para ello, en los meses de septiembre y octubre de 2007 se acudió al “Tercer Tianguis de Economías Solidarias” organizado por el Parque Nacional Huatulco (PNH), donde se reunieron alrededor de 13 grupos que venden artesanía y productos naturales en la región. De igual forma, se asistió al “Primer Foro de Experiencias de Ecoturismo Comunitario en el PNH y su zona de influencia”, el cual estuvo organizado por el PNH y tuvo como objetivo conocer la oferta ecoturística en la región, con miras a organizarla y homogeneizarla.

El tercer objetivo giró en torno a identificar los eventos turísticos que se organizan en los poblados de estudio y de la región, así como la oferta turística que brindan para determinar el perfil de las mismas, compararlas entre sí, y conocer los conflictos entre los prestadores de servicios turísticos. Con este fin, en los años 2007 y 2008 del mes de noviembre se asistió al Festival Internacional de *Surf* en Puerto Escondido y al Festival de *Jazz* en Mazunte; asimismo, en el mes de marzo de 2008 también se acudió al Festival de Danza en Mazunte. En los meses de enero y agosto de 2008 se asistió a la Feria en Mazunte y a la Fiesta del Pescador en San Agustínillo respectivamente. A su vez, a lo largo del año de trabajo de campo se hicieron visitas periódicas a restaurantes y bares en los poblados de estudio para conocer la oferta de servicios, así como las relaciones laborales y extralaborales que se entablaban.

El cuarto objetivo consistió en recopilar las iniciativas y los programas impulsados por el gobierno, la iniciativa privada y las organizaciones no gubernamentales para mejorar la oferta turística en la región. Para ello, en noviembre del 2007 se asistió en Huatulco al “Informe anual de turismo del gobernador del estado de Oaxaca”. A su vez, en enero de 2008 se acudió a una reunión privada entre la Secretaria de Turismo de Oaxaca, la Subsecretaria de Turismo región Costa, el Presidente Municipal de Huatulco y el Regidor de Turismo de ese municipio con el fin de definir una estrategia turística en Huatulco. De igual forma, se estuvo en cuatro reuniones en San Agustínillo para la presentación de un proyecto impulsado por la Coordinación General del

Programa Nacional de Fomento al Microempresario (CGPRONAFIM) en su rama Fideicomiso del Fondo de Microfinanciamiento a Mujeres Rurales (FOMMUR). Además se asistió a dos eventos organizados por la organización no gubernamental (ONG) Selva Negra en San Agustínillo: el primero fue una reunión en el mes de noviembre del 2007, cuyo objetivo fue conocer la historia y las necesidades del poblado; y el segundo, una sesión de películas en el mes de abril de 2008 con la intención de fomentar la educación ambiental.

El quinto objetivo fue averiguar cómo se organizan las poblaciones, cómo toman decisiones en conjunto, quiénes son las personas con más peso en las mismas y cuáles son los grupos que entablan alianzas y confrontaciones. Con este fin, a lo largo del año de trabajo de campo se acudió a diversas Asambleas Generales de los pueblos de Mazunte y San Agustínillo, así como a juntas de la “Sociedad Cooperativa de Producción Pesquera Comunal Ribereña Mazunte, Zipolite, San Isidro”. De igual forma, se dio seguimiento cercano a las campañas políticas y las elecciones en ambos poblados durante el 2008.

Finalmente, el sexto objetivo de las observaciones consistió en investigar cómo está distribuida la tenencia de la tierra en los pueblos de Mazunte y San Agustínillo. Para ello se realizaron, en diversas ocasiones, caminatas por el campo junto a la gente local. De esta forma, se ubicó en términos generales cómo están divididos los cerros entre las familias y los conflictos que existen por la tierra. Asimismo, se estuvo presente en negociaciones para la compra-venta de los derechos de posesión de bienes comunales.

Las entrevistas abiertas se realizaron en mayor medida al comienzo del trabajo de campo pero continuaron hasta concluir la temporada. Éstas estuvieron dirigidas a personas que mostraron interés en colaborar con la investigación durante el mapeo. Inicialmente, las entrevistas fueron de carácter informativo general y los temas que se abordaron tuvieron que ver con la historia de los pueblos: los primeros pobladores, el rastro de tortugas, la intervención de la ONG Ecosolar, el huracán Paulina, el origen y las características de la oferta turística, la compra-

venta de terrenos, y la relación entre locales y foráneos. En esta primera etapa toda la información fue registrada en una pequeña libreta de campo y transcrita al diario de campo.

A partir del mes de octubre de 2007 y hasta agosto de 2008, una vez que se establecieron redes con los colaboradores, se comenzaron las entrevistas estructuradas y a profundidad. Los colaboradores se caracterizaron por tener un alto grado de conocimiento y perspectiva sobre los temas de interés en este estudio. Para ello se utilizó una libreta de campo, un cuestionario y una grabadora (si el colaborador estaba de acuerdo). El cuestionario tuvo una ligera variación dependiendo de si el entrevistado era prestador de servicios turísticos, funcionario público o integrante de alguna red, organización o cooperativa, y de si era local o foráneo. Las entrevistas a los prestadores de servicios turísticos se dividieron en cuatro partes: datos personales, negocio, turismo en la región y turismo en la comunidad; las entrevistas a los funcionarios públicos o integrantes de una red, organización o cooperativa se dividieron también en cuatro partes: datos personales, dependencia-red-organización-cooperativa, ecoturismo y turismo en la región.

Los temas más importantes que se trataron fueron los siguientes: ecoturismo, perfil del entrevistado, historia de los poblados, características de la oferta turística de la región y de los negocios, particularidades de los pueblos de estudio, compra-venta de terrenos y relación entre locales y foráneos. A su vez, se realizaron entrevistas tipo Rashomon con el objetivo de conocer las diferentes posturas en torno a un mismo tema, es decir, se realizaron las mismas preguntas a varias personas vinculadas por una red de intereses frente al cual se posicionaban discursivamente de manera contrastante.

Los criterios para realizar las entrevistas abiertas, estructuradas y a profundidad fueron variables. En un principio, únicamente se buscó hablar con aquellas personas que estuvieran dispuestas a colaborar con la investigación en los poblados de estudio. Posteriormente, se intentó platicar con aquellas personas que conocieran a profundidad la historia de los pueblos y tuvieran relevancia como autoridades o como prestadores de servicios turísticos. Finalmente,

una vez que se tuvo un conocimiento general sobre la planeación turística y la oferta de los prestadores de servicios turísticos, se buscó hablar con personas claves para profundizar en aspectos específicos.

En total se realizaron aproximadamente 57 entrevistas abiertas (Figura 4) y 45 estructuradas, 10 de ellas a profundidad (Figura 3). En ocasiones, se efectuaron tres entrevistas a una misma persona: primero, una entrevista abierta, luego, estructurada y, finalmente, a profundidad.

Entrevistas estructuradas y a profundidad	Mazunte	San Agustínillo	Ciudad de Oaxaca, Tonameca y Huatulco	Total
Pobladores o prestadores de servicios turísticos locales	5	12		17
Pobladores o prestadores de servicios turísticos foráneos	6	5		11
Servidores públicos y autoridades a nivel estatal (Oaxaca) y Municipal (Huatulco y Tonameca)			12	12
Integrantes de redes o cooperativas (Red de los Humedales, El santuario de la Tortuga y Ecored)			5	5
Total	11	17	17	45

Figura 3. Entrevistas estructuradas y a profundidad

Entrevistas abiertas	Mazunte	San Agustinillo	Rincón Alegre y Tonameca	Total
Pobladores o prestadores de servicios turísticos locales	17	18	2	37
Pobladores o prestadores de servicios turísticos foráneos	8	12		20
Total	25	30	2	57

Figura 4. Entrevistas abiertas

De igual forma, desde el mes de septiembre de 2007 se comenzó a trabajar con un grupo de enfoque llamado “Sociedad Cooperativa de Producción Pesquera Comunal Ribereña Mazunte, Zipolite, San Isidro S.C.L.”. Al menos una vez por semana se hicieron recorridos en lancha para ir a pescar y, durante ese tiempo, se establecieron redes importantes de trabajo. Con este grupo se logró un mayor acercamiento, al grado que se vivió en el negocio de uno de los pescadores por cinco meses. La convivencia por varias horas en el mar, en un espacio muy reducido y colaborando en el trabajo de la pesca, permitió estar al tanto de las vidas de los pescadores y la dinámica de los poblados de Mazunte y San Agustinillo (este último en mayor medida). Además, debido a que varios pescadores son a su vez prestadores de servicios turísticos, la investigación pudo llevarse a cabo de forma idónea.

El análisis documental comenzó antes de iniciar el trabajo de campo y se incrementó enormemente al final del mismo. Esta actividad involucró la consulta de documentos elaborados por FONATUR-Huatulco, CONANP-Huatulco, el Municipio de Santa María Tonameca y el Comisariado de Bienes Comunales, así como de las tesis que abordaban el tema del turismo en el área de estudio, para lo cual se visitó la Universidad del Mar Puerto Ángel y Puerto Escondido, así como la Universidad Nacional Autónoma de México. Una vez concluido el trabajo de campo se realizaron en total cuatro visitas al Registro Agrario Nacional (RAN) en la Ciudad de Oaxaca y

la Ciudad de México para revisar los legajos del expediente de la comunidad de Santa María Tonameca (en el mes de febrero de 2009).

La sistematización de datos en un diario de campo se mantuvo durante todo el tiempo que se vivió en la región de estudio, la cual tomaba entre una y seis horas diarias. El diario de campo permitió acumular una gran cantidad de información para elaborar la presente investigación y será de gran utilidad para elaborar documentos más allá de la tesis de licenciatura.

A nivel de formación académica, el equipo de trabajo recibió dos talleres: uno en diciembre de 2007 y otro en agosto de 2008. El primero se llamó “Conservación de tortugas marinas” y fue impartido por el Maestro Rodrigo Macip Ríos; este taller tuvo como objetivo conocer el estado de las discusiones sobre las tortugas marinas y su manejo. El segundo llevó por nombre “Colonialismo, poder y representaciones visuales etnográficas” y estuvo a cargo de la Doctora Gabriela Zamorano Villareal; el objetivo del mismo fue conocer y discutir aspectos éticos, políticos y estéticos de representación en las producciones de video documental y el análisis de la antropología visual.

Durante el trabajo de campo se transcribieron las 45 entrevistas que habían sido grabadas. A su vez, se leyeron y resumieron libros, artículos, tesis y documentos vinculados con los temas de estudio. Una vez concluido el trabajo de campo en agosto de 2008, se continuaron e intensificaron dichas actividades. De forma paralela, se comenzó a estructurar la información contenida en los diarios de campo y en las entrevistas. Para ello, fue necesario llevar a cabo diversas actividades. Primero, releer toda la información recabada en 40 libretas de diario de campo y 45 entrevistas transcritas, identificando y subrayando los datos que serían incorporados a la tesis. Segundo, clasificar por temas aquellos datos seleccionados bajo las siguientes categorías: historia, turismo, tenencia de la tierra, relación entre locales y foráneos, y apoyos recibidos en los poblados de Mazunte y San Agustínillo por parte de los sectores público, privado y terciario. Tercero, identificar la relación entre la información recabada y darle una secuencia

lógica. Cuarto, buscar una coherencia entre los datos de campo y el marco teórico elaborado para la presente investigación.

El marco teórico comenzó a definirse desde antes de iniciar el trabajo de campo; sin embargo, a raíz del mismo, y a partir de los datos obtenidos, fue necesario ajustarlo. Fue así que se consultó quincenalmente las bibliotecas de El Colegio de México y la Universidad Nacional Autónoma de México. A su vez, se consultó a especialistas en los temas de estudio para que recomendaran bibliografía pertinente y, posteriormente, que leyeran y comentaran los borradores de los capítulos de la tesis. El Dr. John Gledhill, el Dr. Francisco Gómez Carpinteiro y el Dr. David Barkin realizaron la primera tarea, mientras que la Dra. María del Carmen Ventura, el Dr. David Recondo, el Dr. Juan Carlos Monterrubio y el Dr. Ludger Brenner llevaron a cabo la primera y la segunda labor. Durante todo este proceso, el director de la tesis, el Dr. Ricardo Macip, dio seguimiento a los avances de tesis.

En noviembre de 2008 se realizó una estancia de 10 días en la zona de estudio para buscar documentos y consultar libros y tesis en la Universidad del Mar campus Puerto Ángel y Puerto Escondido. Asimismo, se rectificaron datos a partir de las visitas a los principales colaboradores de la investigación, a los cuales se les leyó parte del avance de la tesis: mientras escuchaban la información iban corrigiendo o corroborando los datos; a su vez, se les pidió responder a dudas puntuales, lo cual permitió fortalecer el documento original.

Es necesario aclarar que el trabajo de campo, y por ende, esta investigación, es un ejercicio inacabado. Esto se debe a dos razones principalmente: por un lado, a que la obtención de datos etnográficos en los poblados de Mazunte y San Agustínillo estuvo condicionada, hasta cierto punto, por cuestiones políticas y de apertura de los colaboradores a la investigación. Por otro lado, y de manera específica, el tema de la tenencia de la tierra demostró ser una cuestión muy delicada, lo cual no fue evidente hasta bien entrado el trabajo de campo.

Con respecto al primer punto, para el caso de Mazunte, los datos fueron obtenidos a partir de las conversaciones con colaboradores locales, los cuales se caracterizan por su

afiliación política al Partido de la Revolución Democrática (PRD) y por haber trabajado (algunos de ellos) junto a la ONG Ecosolar. Sin embargo, existe otro grupo que no fue entrevistado debido a que el acceso a él no fue fácil. Este grupo está compuesto, por una parte, por personas de afiliación política al Partido Revolucionario Institucional (PRI) y, por otra, por individuos afines al pentecostalismo (en ocasiones una misma persona forma parte de ambos grupos).

La dificultad de acercarse a ellas radicó en que, al inicio del trabajo de campo, el autor de esta investigación se presentó con las autoridades del poblado, las cuales eran y continúan siendo perredistas, y con quienes, gracias a su apertura, se trabajó de forma más estrecha. Esto, aunado al hecho de que se asocia a los investigadores que llegan al poblado con biólogos o “ecologistas”, causaron que, en general, tanto priistas como pentecostales pusieran una barrera, ya que los perciben de forma negativa (porque los “ecologistas” impulsaron la veda de la tortuga y los proyectos ecoturísticos que sólo beneficiaron a unos cuantos). Más aún, algunos de los habitantes de Mazunte comienzan a mostrar cierto hartazgo debido a la constante y creciente presencia de investigadores que, una y otra vez, realizan las mismas preguntas sobre la historia del lugar. Este hartazgo también se debe a que otros consideran la llegada de investigadores como la antesala a transformaciones radicales en perjuicio de la población local, tal como ocurrió con la veda de la tortuga.

Al concluir el trabajo de campo se dieron acercamientos con personas afiliadas al PRI y a la iglesia pentecostal. Sin embargo, debido a las tensiones generadas por las elecciones internas de representantes, y a que no era posible seguir recabando datos debido a la premura del tiempo para finalizar la temporada de campo, ya no se pudo entrevistarlas. A pesar de esto, se tiene contemplado hacerlo en un futuro próximo, ya que es necesario registrar todas las voces y los puntos de vista para lograr un entendimiento integral de la historia de Mazunte. Por último, cabe aclarar que para el caso de los foráneos, el presente investigador no tuvo problemas para hablar con ellos y conocer sus opiniones.

Por el contrario, en el caso de San Agustínillo la gente estuvo más dispuesta a colaborar. Esto se debió al hecho de que el investigador vivió más tiempo en el lugar y a que, al tratarse de un pueblo más pequeño, fue más fácil identificar, desde el inicio del trabajo de campo, a los habitantes y entablar relaciones con ellos. Además, a diferencia de Mazunte, no existe un grupo de pentecostales y los antagonismos entre facciones políticas no fueron un impedimento para que las personas hablaran con el investigador. Al igual que en Mazunte, el acercamiento con los foráneos no tuvo mayores complicaciones. Ahora bien, es necesario señalar que esto no quiere decir que en San Agustínillo no existan conflictos y contradicciones tanto entre los locales como entre estos y los foráneos.

Con respecto al tema de la tenencia de la tierra, hay que señalar que el Comisariado de Bienes Comunales negó el acceso a los documentos sobre la cesión de derechos de la tierra (bajo el pretexto de que éstos no estaban bien organizados) y sólo permitió consultar el "Ordenamiento territorial del municipio de Santa María Tonameca" y realizar un par de entrevistas. Por esta razón, fue necesario hacer visitas al Registro Agrario Nacional de la Ciudad de México y de Oaxaca para complementar la información. Con el paso de los meses y la investigación en marcha, se hizo evidente por qué se había negado el acceso al Registro del Comisariado de Bienes Comunales: las prácticas en torno a la cesión de derechos en la franja costera de Tonameca están llenas de irregularidades. Más aún, por medio de la consulta de periódicos se pudo constatar que el desempeño del Comisariado de Tonameca ha sido cuestionado más de una vez.

Por último, es necesario reconocer algunas limitantes de la presente investigación. Primero, la descripción y el análisis en los capítulos II, III, IV y VI se basó en pocos autores debido a que existen escasos estudios sobre los temas expuestos o a que no fue posible extender la búsqueda de información por falta de tiempo. Segundo, durante el trabajo de campo no se utilizó un método riguroso para obtener una muestra representativa; es decir, no se dividió el número de entrevistas por área geográfica ni se entrevistó a un número equivalente de prestadores de servicios turísticos locales y foráneos, cooperativistas, funcionarios públicos y

trabajadores de redes u organizaciones no gubernamentales. Tercero, tomando en cuenta que la investigación se concentró sólo en los destinos turísticos y sus habitantes, no hubo un entendimiento integral del fenómeno turístico, ya que se ignoró a los turistas y lo que sucede fuera de las zonas receptoras de turismo. Y, cuarto, no se generaron datos cuantitativos que respaldaran, simplificaran o fortalecieran el análisis de datos.

Estudios previos

Las investigaciones en torno a Mazunte y San Agustínillo han sido diversas y abarcan un amplio rango de conocimientos desde la biología hasta la arquitectura. Entre ellas se encuentran las de Jennifer García Alamilla (2008), Cristian Emmanuel González Reyes (2007), Claudia Gómez González (1996), Ana María Maldonado Fuse (1995), Ernestur Cisneros Andrade (1994) y María del Carmen Liluli Millán Gómez (1988). No obstante, para la presente investigación se tomaron en cuenta cinco publicaciones principalmente, las cuales se resumen brevemente a continuación.

El primer documento es un borrador etnográfico realizado por F.L.M. Bravo y E. Molina en 1994. Este documento se titula “Impacto socioeconómico del programa de protección de la tortuga marina en la Costa de Oaxaca” y describe el desarrollo histórico de Chacahua, Mazunte, Río Seco y Escobilla, así como los programas de conservación de la tortuga marina. Es un trabajo relevante, ya que ahonda en el cambio de las actividades económicas en la región, es decir, en la transición de la agricultura a la pesca y luego a la conservación de la tortuga y el turismo.

El segundo escrito es una tesis de maestría titulada “Turismo Sustentable como Desarrollo en el Tercer Mundo, como ejemplo del ecoturismo en Mazunte, Oaxaca, México” y fue escrita por Gerlinde Baumhackl en el año 2000. El documento presenta una extensa revisión de los debates en torno al turismo masivo, el turismo del “Tercer Mundo” y el turismo sustentable.

La investigadora se concentra en el caso de Mazunte y, tras una descripción del proyecto de Ecosolar, concluye que este poblado es un ejemplo exitoso y ético de ecoturismo, ya que mantiene una relación simbiótica positiva entre la naturaleza, la cultura y el turismo.

El tercer trabajo es una tesis de maestría titulada "*From Turtle Conservation to Sustainable Development? The Experience of Mazunte (Oaxaca, Mexico)*" y fue elaborada por Bori Sanz en el año 2000. El propósito del documento es conocer si es posible pasar de una estrategia de conservación de las tortugas al ecoturismo y al desarrollo sustentable. Para ello, el autor describe las actividades de conservación y turismo y evalúa las opiniones de los diferentes actores que intervienen en el mismo. Al final concluye que, a pesar de los obstáculos existentes, en Mazunte es factible lograr el desarrollo sustentable.

El cuarto documento es una tesis de maestría titulada "*The Economic Sustainability of Backpacker Tourism in Zipolite, Mazunte and San Agustinillo (Oaxaca/Mexico)*" y fue realizada por Jörn Fricke en el año 2002. Su intención es evaluar si el turismo mochilero de estos tres pueblos condujo al desarrollo económico sustentable. El autor menciona que el turismo mochilero ha permitido a los locales ser dueños de negocios y fortalecer sus redes sociales. Sin embargo, reconoce que cada día enfrentan una mayor competencia de inversionistas y trabajadores temporales externos, los cuales cuentan con más recursos económicos y educativos. Al final concluye que la desigualdad en el acceso a las oportunidades laborales y los recursos materiales está en aumento y, en consecuencia, la población local se ve obligada a encontrar nuevas formas de turismo o alternativas al mismo.

La quinta obra es una tesis de licenciatura titulada "El turismo como motor del desarrollo económico y social en Mazunte, Oaxaca" y fue elaborada por Karla Ivette Salinas en el año 2003. El objetivo es evaluar si la transición de la pesca al turismo contribuyó al desarrollo económico y social de Mazunte. Para ello se caracteriza al turismo de ese pueblo y se analizan los empleos que genera, así como el impacto que tiene en la creación de servicios para la población. Salinas concluye que el cambio al turismo generó una derrama económica importante

pero ésta ha sido distribuida de forma desigual entre los dueños de negocios foráneos, locales y los asalariados (beneficiando a los primeros en mayor medida). Además, afirma que la entrada de ingresos al pueblo no ha mejorado la calidad de vida de las personas, ya que los servicios básicos de educación, salud, entre otros, se mantienen en niveles bajos.

Con respecto a lo anterior, hay que señalar que, a mediados de los años noventa, una ola de investigadores y activistas llegó a la zona, y que el fenómeno se repite actualmente. Tan sólo durante el año de trabajo de campo llegaron a Mazunte y San Agustínillo otros tres grupos de investigadores y tres tesis. El primer grupo de trabajo estuvo encabezado por la profesora Sofía Lorena Rodiles Hernández, de la Universidad del Mar-Huatulco, quien, a petición de las autoridades del Municipio de Santa María Tonameca, elaboró junto con sus colegas un inventario de los recursos turísticos de Mazunte, Ventanilla, San Agustínillo y Agua Blanca (comunicación personal 30/09/08).

El segundo grupo fue integrado por los filósofos Roxana Xamán y Adán Ángeles de la organización Selva Negra. Su investigación tuvo como propósito conocer las problemáticas de los poblados de Río Seco, San Agustínillo, Ventanilla y Escobilla, así como diseñar una propuesta para los próximos proyectos educativos y ambientales de la organización en la zona (Selva Negra 2008).

El tercer grupo fue del Instituto de Sociología de la Universidad Autónoma Benito Juárez de Oaxaca y lo integraban el doctor Carlos Sorroza y las maestras Josefina Aranda Bezaury y Susana Montes Cruz. Ellos elaboraron un diagnóstico socioeconómico y político de San Agustínillo para la Coordinación General del Programa Nacional de Financiamiento al Microempresario, quien planea otorgar microcréditos a los habitantes para mejorar la infraestructura y los servicios turísticos (comunicación personal 07/02/08).

Por su parte, el doctorante David Vargas desarrolló un estudio comparativo de cuatro poblaciones costeras de México (entre ellas Mazunte) donde se promociona el turismo de naturaleza y se restringe el uso y acceso a los recursos naturales. Su objetivo fue conocer cómo,

a partir de este contexto, los diferentes actores de estos poblados se reorganizan en relación con otros actores sociales a nivel regional (comunicación personal 14/10/08).

De igual forma, el doctorante David Fletcher elaboró un estudio para conocer la relación entre el ecoturismo y los proyectos de conservación ambiental, para lo cual se enfocó en las formas de adaptación y resistencia de la población a los cambios económicos, políticos y sociales como consecuencia del ecoturismo y los proyectos de conservación. La investigación tomó como estudio de caso a Mazunte y a Playa del Fuerte en Bahía (Brasil), ya que ambos lugares tienen un proyecto de conservación de tortugas y ecoturismo (comunicación personal 17/10/08).

Con base en lo anterior, es importante señalar que el primer trabajo de Bravo y Molina fue en su mayoría descriptivo y sentó las bases para el estudio de Mazunte y San Agustín. Posteriormente, los de Baumhackl y Sanz intentaron demostrar la viabilidad del desarrollo sustentable en estos poblados (aun cuando no respaldaron sus argumentos con datos emanados de sus estancias en campo). En este sentido, hay que notar que los documentos de ambos autores fueron realizados en una época de entusiasmo ante el inicio de los trabajos de la ONG Ecosolar sobre ecoturismo y la escasa evidencia de su funcionamiento.

Más adelante, Fricke propuso estudiar a Mazunte y San Agustín como pueblos enfocados al turismo mochilero y desechó la noción de desarrollo sustentable para enfocarse en la creciente competencia que enfrentan los locales ante el arribo de foráneos. De igual forma, Salinas desmintió que el turismo en Mazunte y San Agustín fuera sustentable, para lo cual mostró que, pese a que los ingresos económicos aumentaron, éstos no han sido distribuidos equitativamente y las personas siguen careciendo de servicios básicos.

Actualmente, los intereses en torno al turismo en Mazunte y San Agustín son más diversos que en la década anterior; además, el concepto de desarrollo sustentable cada vez se utiliza menos y, en los casos en que todavía se emplea, se hace de forma crítica. En principio, Rodiles y su equipo de trabajo se interesan por hacer un inventario de los recursos turísticos en

la zona, lo cual muestra que el municipio de Tonameca comienza a prestar mayor atención en la difusión y promoción del turismo. Por su parte, las ONGs (ejemplificadas por Selva Negra y Ecored) y el gobierno federal (representado con el proyecto de microcréditos) buscan no sólo trabajar independientemente y regalando el dinero, sino uniendo esfuerzos y buscando comprometer a la gente (haciendo que paguen por los servicios o mediante la concientización). Vargas y Fletcher, por su parte, ya no se interesan en la colaboración de las poblaciones en los proyectos impulsados desde fuera (como Baumhackl y Sanz) sino en conocer los procesos de reorganización y resistencia social ante el acceso restringido a los recursos y los proyectos de conservación ambiental y ecoturismo.

La presente investigación sigue la nueva tendencia crítica y los debates en torno al área de estudio. Es así que se plantea hacer cuatro contribuciones: reescribir la historia de Mazunte y San Agustinillo; mostrar, a nivel teórico, las contradicciones de la sustentabilidad y, a nivel práctico, los escasos logros que han tenido los proyectos de turismo sustentable o ecoturismo; contribuir con un nuevo acercamiento histórico, estructural y espacial hacia el área de estudio, mostrando a la región de la Costa de Oaxaca como un todo; y ampliar el campo de estudio en la zona más allá del turismo al enfocarse en el cambio del valor y la tenencia de la tierra.

En este sentido, como se intentará demostrar a lo largo de la investigación, Mazunte y San Agustinillo han dejado de ser la vanguardia del ecoturismo en México y, debido a sus escasos logros equilibrando los aspectos ambientales, sociales y económicos, deben considerarse como ejemplos del turismo mochilero, esto implica quitarles el aura “mágica” y de bondad que les fue creada. Más aún, deben ser estudiados tomando en cuenta los destinos turísticos de los alrededores, ya que actualmente se contempla ofrecer una misma oferta turística pero diversificada en la Costa de Oaxaca (es decir, que en un mismo viaje se pueda visitar un hotel cinco estrellas en Huatulco y una cabaña en San Agustinillo). A su vez, es necesario problematizar el desarrollo de los destinos turísticos mochileros en tierras comunales, ya que, ante la falta del ejercicio legal, se permiten todo tipo de prácticas y se cometen toda clase de excesos en torno a la tenencia de la tierra.